中國參加國際防共協定週年紀念

青島大新民報
郵政登記認爲第三類新聞紙類
發行所 青島特別市山東路六號 青島大新民報社
發行人 孫天錫
報費 每份八分 每月一元五角 郵費三角五分
廣告費 每行一次 一元
電話 各部 社長室 編輯局 營業局 印刷局 傳達 [illegible]
東京支社 京橋區銀座西七ノ三
大阪支局 天王寺區伶人町五二

興亞宣傳週間 國府要人廣播演說

（南京二十四日中華電）爲慶祝中日基本條約締結二周年紀念日、喚起對大東亞戰爭之民衆認識起見、國府自十一月三十日起、至大東亞戰一周年十二月八日、舉行興亞宣傳週間、首都南京以自二十三日起、至二十九日一週間、爲興亞宣傳週間前奏、連日政府要人、由廣播播音、對全國民衆演說、三十日及十二月八日、在國民大會堂、舉行民衆大會、紀念大東亞戰爭一周年、加強完成大東亞戰爭之決意云。

第五次治安強化運動標語
我們要建設華北完成大東亞戰爭
我們要剿滅共匪肅正思想
我們要確保農產減低物價
我們要革新生活安定民生

發揮全國同胞血誠 實踐神聖寶貴條約 精誠團結達成最後目的

（北京二十四日中華社電）日德義三個國家以道義的精神、結合起來、東西呼應、向建設世界新秩序的路途上勇猛邁進、共開始的結合、是以反共國際協定、互相勉勵、互相援護、共最後的成功、仍當爲澈底撲滅共產思想、共同樹立世界新秩序、完成最高水準的建設、三國從一九三六年、即以反共相期勉、迄今六年、友邦日本識深慮遠、從興亞大業之發軔、即聯合中日滿共同防共、以此爲中日提攜的基本條件、希望中國、要求中國內而剿滅共匪、外而信賴友邦、分擔建設新秩序的任務、與日滿兩大國提攜、發揮國家綜合的威力、締造大東亞的長城、自從民國二十六年、共產黨挑撥引起中國事變、翌年歲尾、乃有汪主席發出豔電、首倡和議、始以「和平」「反共」「建國」三個口號、明告國人、而以中華民國於二十九年十一月卅日、與友邦日本簽定之基本條約、第三條共同防共之精神、乃於去歲十一月二十五日、復參加日德義防共協定、同時華北方面、由於治安強化運動的展開、剿滅共匪的工作、日漸完遂、在華北剿滅共匪實爲當前第一課題、因爲生產基地的地方、共匪蹤跡、直接防礙糧作農產完全工業化的建設、間接與英美勢力相勾結、較明末流寇、爲禍尤烈、此種沉痛事實的發生、實由中國社會與一盤散沙、鄉間缺乏一種組織力量、共匪才能割據西北、四出竄動、十分猖獗、在社會組織牢固教育水準高超的國家、他們是不能肆意猖亂、爲所欲爲的、所以我們要剿滅共匪、先要組織群衆、和訓練群衆、以千萬群衆精神、組織起千萬群衆的力量、才可以滅絕匪共、除其根柢、我們既然知道共匪的害處、和英美的侵害、是互相勾結利用的、所以剿滅共匪、完成大東亞戰爭、表面上是兩件事、根本上是一件、在我們的陣營裡、是愛智齊下、短長互用的、總之、人類正義的發揮、和世界新秩序的建設、以日德義三國反共協定、堅固締結、而樹立其基礎、今日適逢我國參加反共協定一周年紀念日、我們認定剿滅共匪、與完成大東亞戰爭是有若干關聯性與因果性的、因此希望中國國民在現階段上使命之重大、益發的堅定了信心、歡欣鼓舞、發揚振興、求擁護這神聖寶貴的條約、決心發揮全國同胞的血誠、來實踐這神聖寶貴的條約云。

日情報局發表

關於防共協定新加入國家事、日本情報局、於三十年十一月二十五日發表如左：
根據民國三十年十一月二十五日在柏林由日德義滿、匈牙利、西班牙六國全權簽定之防共協定、參加防共協定、實爲日本政府所欣慰者也。

日外務當局談

協定效力延長議定書第二條新規定宣言、參加者、至本月二十五日、計有中華民國、羅馬尼亞、保加利亞、芬蘭、斯洛伐克、克拉地及丹麥等七國。外務當局於三十年十一月二十五日發表談話如左：
此次中華民國國民政府參加防共協定更新之時、中華民國政府、決參加該協定、日二十五日必要的手續業已完竣、國民政府、向來認識共產國際之活動、有害於東亞和平、即於中日基本條約第三條、亦曾規定中華民國與日本對於共產主義之破壞工作、共同擔當防衛、茲國民政府又參加防共協定、實爲日本政府所欣快者也。

防止共產勢力 謀歐亞大陸安寧
加入防共協定當時 褚外長談話

對加入防共協定褚民誼外交部長於三十年十一月二十五日發表談話如下：
關於中國加入防共協定、褚外長發表談話：五年前之十一月廿五日、日德兩國簽定新約對共黨活動、作共同防衛之措置、翌年義國參加、互相約定一致防止赤化禍害之共產勢力以謀歐亞大陸之安寧、所謂共產國際、即第三國際、創立以來、揭櫫世界革命、煽揚階級鬥爭、破壞各國之安寧、分裂各國之社會協調、煽共鼓煽橫風之能事、流毒所播、不特止於文化濟其經濟、人類安寧受共脅迫、且暴動殺戮、如入無人之境、爲其危害最慘受禍最烈者、莫如我國、二十載以前、於共產國際指導之下、有中國共產黨之組織、成立以來、幾經變化、蔓延難圖、共最大目標、爲不惜任何卑劣手段、蠱惑青年之思想、以爲共工具、破壞社會之組織、逞其陰謀、顛覆國家之基礎、以遂摧殘夭折、不可勝計、共尤酷毒者、假冒理論、巧施獲術、所取三民主義中民生主義、就是共產主義一語、以爲共產符、不知此乃詭辯、非專指馬克斯主義而言、殊不知民生主義中、許違民生主義與馬克斯主義之共產主義之異同、馬克斯主義以物質爲中心、民生主義以民生爲中心、馬克斯共產主義、認階級鬥爭爲社會進化之動力、民生主義認階級鬥爭爲社會病態、階級合作爲社會生活的常態、馬克斯共產主義、主張以社會革命改造社會經濟、民生主義以和平方法、改造社會經濟、故共政策、亦然不同、馬克斯之共產主義、主張沒收私有工業、廢除私有土地、而民生主義則以和平方式節制之、平均之、共對於私人經營之企業、國家且保護之、育成之、不但理論實質不同、更相水火、即以工業落後之社會、推行階級革命、經濟濁亂之國家、實行無產專政、如此倒行逆施、不亦悖謬之甚耶、共產黨明知共理論之而以蔓延其勢力、展佈其赤化之陰謀、凡此罪行、皆爲吾人所目睹者、共黨罪惡、於國民黨第六次全國代表大會宣言、已揭發無遺、去年更秘密傳受中共的侵略路線一書曰、被當覺共所謂一切口號在抗日口號遮護之下、進行階級鬥爭之工廠革命、已定爲信條、共黨之於行事者、假藉抗戰、以削弱國民政府之力量使之不能製造興亞地、以便共黨發展之勞、假藉抗戰、以實行民窮財盡政策、而主殺戮、使所謂中小資產階級、歸於掃蕩、且使大多數人皆成爲無業游民、供其利用、假藉抗戰以實行愚民政策、剷除所謂知識階級之一切自由、使全國陷於赤禍破產、企人民均隨而活動、假藉抗戰、以擴大邊區僞政府之勢力、謀於相當時機、取國民政府而代之、使中華民國爲中華蘇維埃、使永爲蘇聯之附庸、假藉抗戰、使中日兵連禍結、蘇聯得安坐而乘其時機、凡此種種、無不根據已定的策略、爲有系統之進行、在邊區以內、則利用封鎖政策、以隔絕耳目、其在各戰區及各淪陷區、則以無恥的宣傳、獰共狡獸食人之行徑、至於斯極、是以澈勦以來、即以和平反共建國爲全國上下努力之目標、因非和平、則政府永爲共黨所劫持、不能致力復興之偉業、非反共則和平永爲共黨所威脅、不足完成建國之大計、故反共和平互爲表裡、不可須臾離也、惟中國共產黨、雖無祖國、雖無同胞、而於共產國際之指令則奉行惟謹、不敢葸懈、共一切政策、無不仰體共產國際之意志、而以其利害爲依歸、故欲根絕共產之勢力、必先防止共產國際之活動、而共產國際之活動、又有國際性質、故非與友邦協力不能爲功、還都之時、宣佈國府政綱、其第三條爲：「聯合各友邦、共同防止國際共產之陰謀及一切擾亂和平之活動」、是爲中國當前之急務、此項政綱、爲吾人朝夕所奉行者、此與日德義防共協定之精神、契合無間、日德義防共協定簽訂以還、歷時五載、其獻於世界人類者實非淺鮮、今日已將議定書延長其效力、而吾人防止共產國際陰謀之努力、實亦爲世界安定之作用、而爲諸友邦所公認者、今我國政府、毅然加入此防共協定其成其使命也。

欣然參加防共協定 國府外宣兩部共同聲明

民國三十年十一月二十五日國府外交宣傳兩部、發表關於參加國際防共協定之共同聲明、內容如下：
國民政府決定參加國際防共協定、於三十年十一月二十五日、由外交部長褚民誼將此事通知德外長李本托洛甫、而正式加入、同日午後外交部及宣傳部兩部長、聲明及外交部長談、將此意旨向中外闡明、並示參加協定之意義、汪主席二十七日復招待日、德、義、西、各締約國之外交官、以祝賀參加協定之深意、外交部宣傳部之共同聲明發表如左：
國際防共協定、乃一九三六年（民國二十五年）十一月二十五日所締結者、其有效期間爲五年、本月二十五日、日、德、義、三國政府、匈牙利政府、滿洲帝國政府及西班牙政府間、締結延長有效期間之議定書、我政府因日、德、義三國之要請、決定參加本協定、本日已由我外交部長對德國外交部長李本托洛甫發電聲明中華民國根據前述之議定書延長之效力、欣然參加該協定。
大日本帝國政府、德意志國政府、義大利王國政府、匈牙利王國政府、滿洲帝國政府、及西班牙國政府、爲防衛共產國際之活動、承認上述諸國政府所締結之協定、最爲有效、且確信上述諸國一致之利害、更要求緊密協力、對付上述共同敵人、並決定延長該協定之有效期間、爲達到此目的、協定下列各項規定：
第一條：由於一九三六年十一月二十五日之協定、及附屬議定書、及一九三七年十一月六日之議定書而成、且匈牙利由於一九三九年二月二十四日之議定書、及西班牙由於一九三九年三月二十七日之議定書而參加之、對於共產國際之協定、一九四一年十一月二十五日起延長五年。
第二條：由於對於共產國際之協定、原署各國、大日本帝國政府、德意志國政府、及義大利國政府之勸誘、而參加該協定之諸國、應以文書、對德意志政府、知會其參加宣言、德意志政府受領後、知會其他締約國、上述參加、自德意志國政府受領參加宣言之日起、發生效力。
第三條：議定書、以日文、德文、及義文作成、並以各本文爲正文。本議定書自署名之日起實施、締約國應於規定於第一條之五年期滿前之適當時期、對於爾後之協力態度、須彼此諒解。

肅清冀東共匪 中日軍隊高奏凱歌

（北京二十四日中華社電）日滿兩軍爲之冀東地區、對共匪完殲展開中之日軍各部隊、連日各地徹底肅清繼續討伐、二十二日在薊縣東南方八公里青石庄獲如次戰果：
即薊寶之僞縣政府遊擊匪約百名潛入、自衛團接報告後、急速出動、溫井、丸山、山口、加藤、倉田、津田各討伐隊以青石庄爲目標、由四方電擊的奇襲衝匪不意、將狼狽之共匪、殲滅殆盡、敵遺棄死體四十一、俘虜十二、鹵獲步槍二十六、手槍十四及其他彈藥手溜彈甚夥、與以極慘的衝擊而奏凱歌云。

肅清共產思想保障世界和平

時論　中國參加國際防共協定之重要

共產主義傳播者、大致情形、與此無異。如洪水猛獸、他的歸宿是要造成無家族、無父子兄弟妻子、禽獸散漫的自由、他的目的是要鼓動暴民鬥爭、誅殺有產階級、這種主義施之於中國、無論從政治方面、或人情方面、都是違乎共情的、絕對行使不下去、然而中國也受了共產主義流毒、一般青年誤入歧途的到處皆有、這是何故呢？因爲過去中國政治未上軌道、一般意志薄弱的青年、失意情憤之餘、不免失足自陷、這亦是情理中應有的事、變節自殺者把他消蓄集團往復內呑、並不是每事還可以發生、是內情慮之餘、服北以來建元、殊志於共產主義者、大致情形、與此無異。

二十年來中國擾攘、是受了共產黨的毒害、蔣政權剿共時期、流過大量的血、費去無數金錢、未能根絕、最後來一次蔣共合作、遂陷中國於不可收拾、共產黨的囂張、更屬積極、假設沒有良好的防共方法、中國的淪陷更不堪設想、所幸新國民政府及華北政委會、自成立以來即築起堅固防共壁壘、對於剿共防共工作竭盡全力、使狡黠共匪無復活動隙地。

國民政府鑒於共產主義不容於人道正義、不容於中國、亦不容於國際、乃於去年十一月二十五日正式加入國際防共協定、使國際防共協定國家原有六國、爲日德義滿、匈牙利、西班牙六國、於去年今日延長協定五年、同時復加入中華民國、羅馬尼亞、保加利亞、哥羅提亞、丹麥等七國、從此防共陣容更加一層強化、値茲中國參加防共週年紀念之際、我們衡國內外情勢、以及一年來剿共成績、實有深感、中國爲甚麼要參加防共協定實言之有二、（一）是中國受了匪共的禍害、親嘗痛苦自行感覺到非剷除共產邪說、國家民族決無生存希望（二）是共產主義伸張、含帶國際性、非中國自身力量所能遏止、中國既與共產主義不能相容、世界既有防共陣之確立、中國參加乃是當然的事實、國際築起的防共網、日益擴大、防共的方策亦日益嚴密、共產黨的活動路線日益窄狹、世界的防共陣容益強、共產勢力亦隨之益弱、現在世界的反共國家已達十三國之多、尤其得到負世界新秩序建設責任之日德義樞軸國家支持、防共鐵壁可謂水洩不通、再看共產國家怎樣？從主義方面說、共產邪說已早在世界碰壁、從環境方面說、蘇聯瀕大兵壓境、終日岌岌、到了無可如何之時、纔有主義極相反對、水火難容之英美蘇合作、須知所謂聯合國合作、並不是共產陣容增強、乃是事急相依、現在雖然做着同床異夢、可是一日無事、英美蘇聯的水火相剋立時就可以實現、在共產勢力無路掙扎的今日、防共是容易做成功約。

處於大時代的中國、如何復興建立、是當前最大的問題、吾人要知道中國能否復興？即在能否防共、倘能杜絕共產邪說蔓延、將現有的匪共澈底肅清、中國的復興可計日而待、倘匪共不能肅清、共產邪說不能杜絕、中國永遠不得安寧、然則我們所爲參加國際防共協定、不僅要謹愼的防、並且要積極的剿、抱有我無共、有共無我的精神、從事奮鬥、以求治安確立、　現在中國參加國際防共協定、業已週年、在此一年之中、我們的勦共防共工作確有極大進步、各地武力推進、共匪巢穴、大半蕩毀、大股匪團已無復存在、政治赤化方面推進、共產黨從逐漸多有覺悟傾向和平陣容、是以中國參加國際防共協定、無論對內對外、皆有莫大收穫。

印情勢惡化 反英事件愈演愈烈

（斯坦普爾二十四日中華電）據印度國內狀勢仍日趨惡化、據二十三日夜與二十四日晨新台勒電訊發表各項事件如次：
（一）孟買市附近、二十三日有印度人手製之炸彈炸裂、英人負傷者十二名。
（二）阿美達巴特二十三日對印度人警官總在投石事件、警察對群集開槍後、并逮捕十四名。
（三）在那二十四日發見打倒英國之宣傳用小冊子甚多云。

中共首領毛澤東 恣意屠殺民衆 行爲暴虐盡慘酷能事

中國紅軍之創設者、中國蘇維埃創始者之中國共產黨首領毛澤東、係一萬惡「屠殺者」、夫屠殺者乃紊亂社會秩序、擾亂和平、國家民族共同敵人也。（圖爲毛澤東）

民國十年中共成立、自十三年實現國共合作以來、至十五年三月二十日遂發生「中山艦事件」、五月又因「黨務整理案」蹶起之決議、中共與國民黨遂告分裂、毅然組織南京政府之蔣介石、即實行「反共」、開始大彈壓共黨、則毛澤東即於該年九月組織工農軍、予以對抗、毛親任一前敵委員會主席「任命余灑度爲工農軍第一軍第一師長、而指揮約三千之工農農民軍、此乃中共紅軍之濫觴也。次於十六年一月、在茶陵組織蘇維埃區、嗣於彭湃陸豐海豐、相繼成立蘇維埃區、此乃中國蘇維埃區之嚆始也、十八年五月、朱德紱率麾下工農軍、實行游擊戰後、因毛澤東與朱德合作、遂組織工農紅軍第四軍、由朱任軍長、毛任政治委員、此所謂朱毛軍、亦爲中共紅軍之主力。朱毛軍據守岡山、抵抗蔣介石討伐軍、在湖北湖南西部之賀龍、湖北東部之徐海、東及徐向前、江西軍東北部方志敏及邵式平、福建西部鄧子恢、張鼎丞、彭德懷等各地相繼成立紅軍、此所謂第五軍、至十九年五月間、紅軍兵力達十四萬五千餘人、於茲共黨遂展開活潑游擊戰、斯年七月、攻陷長沙、學者驚愕、毛澤東之妻楊凱慧、弟毛澤洪、毛澤潭等妻子、爲何鍵所捕、而槍斃楊凱慧及其妹者亦在此時也其後毛澤東與李立三間惹起中共之政治路線問題、共後紅軍方面對毛時剝表示不滿、而發生所謂「富田事變」、按「富田事變」、乃以黃陂事變爲契機、夫黃陂事變係毛澤東對共產第一方面軍總政治科長曾昭漢以反英分子加以拷問、使其締其僞告白書、根據共僞告白書、將總政治部工作人員百餘人一網打盡、或論處實刑五千二百餘人之事件也。

富田事變則發生贛東事變、毛謂贛東委員會書記龍超清及中共青年團書記江寬等爲反共嫌疑者、加以逮捕、而槍斃龍江以下五百餘人、富田事變係第三次事變、其本質與前二次事變根本相異、按富田事變、係江西南區委員李文林、殷良弼、金萬邦、省蘇維埃賑政廳長周冕、省委員李伯芳等、以毛澤東之腹臣、江西蘇維埃主席曾山黨務主任劉士奇及林彪、羅炳輝等、憤恨共軍幹部專制、忽然展開之反毛反曾劉運動、因此大感狼狽之毛、下令李昭九率一連兵力、十九年十二月七日由東固急赴富田、除主席曾山外、將省公務員七十餘人加以逮捕槍斃、並李、金、周等投獄監禁、此乃富田事變中之「察日事變」也。接察日事變急對之反毛派第二十軍長劉鐵超、極感憤恨中共中央政治局毛澤東專制、遂即時率部急赴富田、衝擊牢獄、救出李伯芳等二十餘人、同時並逮捕李昭九劉士奇等、一方出獄之李伯芳等、召開民衆大會、宣言打倒毛澤東、而斬殺毛派百餘人、消滅毛派組織後、出走永陽、而樹立蘇維埃政府。對李伯芳等反毛運動極感憤怒之毛澤東、親自赴富田恢復蘇維埃組織、同時實行大屠殺政策、被毛所殺者達七千餘人之多、此乃富田事變之「巧中日事變」也。如斯由黃陂事變至富田事變期間、被毛澤東屠殺之共產黨員紅軍將兵及蘇維埃組織份子等、實達一萬人以上、而殘揮凌駕斯塔林所謂「血的肅清」之冷酷殘忍性。

毛澤東掌握中共霸權者、乃爲此次大屠殺結果、二十年十一月自就任第一次蘇維埃大會主席以來、渠掌握中共之全權、是年毛澤東僅三十九歲。自民國二十一年至二十三年間、可謂中共之黃金時代、於江西省瑞金樹立蘇維埃中央政府、蘇維埃區八大區二百餘縣、具有約三十萬紅軍勢力、二十三年十一月瑞金失陷後、即爲西遷時代、紅軍所到之處、即實施大屠殺、遂造成恐怖黑暗時代、住宅被毀、土地被奪、子女被徵發、毀家失業之亂民、到處皆是、每日殺戮民衆不計其數、昏天地暗、爲中國史上未有之慘狀、民國二十五年十一月、以西安事變爲契機、蔣介石而停止勦共、遂與毛澤東領導人民戰線合作、因蔣採取容共抗日政策、而惹起七七事變、繼而發展大東亞戰、乃舉世所週知也。變之、中共歷史係毛澤東歷史、夫毛澤東歷史、乃爲屠殺之歷史、因之、毛澤東＝中共＝共產軍政策、在軍事上、政治上、經濟上、社會上、根據屠殺主義、而推進工作也。吾人應深切認識儼然事實、澈底肅清人類公敵共產黨＝共產軍＝共產思想＝而邁進華北之建設、實爲重要之圖也云。

豫新報顧問 富田氏逝世

（北京二十四日中華社電）河南省新鄉新民報社及開封河南新報社顧問富田廣吉氏、因公來京中、不幸於二十三日午後六時三十五分患腦溢血逝世云。

今日稿件擁擠廣美人小說暫停一日

婦女治運推進班 工作頗爲活躍 在保定公畢赴開封

（保定二十四日中華社電）新民會中央總會婦女治運推進班、自來保後、連日工作頗爲活躍、復於二十二日下午七時、在省總會召開婦女座談會、屆時出席者有省總會及組織處長王寶振班長、保定各機關學校女職教員等五十餘人、由華處長致介紹詞後、即開始講演、由王班長等講、一、婦女對治運應行的法規與青少女團、二、防共知識等、講畢由青少女團講話、就婦女於現時下應負之責任及應有之認識、互相研討、至下午五時許始散、該班以來保現已事畢、當晚搭車直赴開封、着手推進治安各工作云。

南方物資兩船 滿載米糖抵天津

（天津二十四日中華社電）日巨輪兩艘、分載第三次南方運來之米及糖、業于二十一日及二十二日先後抵達、二十三日開始卸貨云云。
（天津廿三日中華電）因日軍光輝的戰果、由南方滿載物資北來之第三次賣船二艘、已于廿一日二十二日前後于天津入港、二十三日晨、以歡喜之起重機開始卸貨、一隻滿載南方米、補給華北食糧、其他一艘則滿載渴望之砂糖、皆充滿船、數百名苦力卸下此大量之米及砂糖時、皆歡聲高呼、又砂糖運送之○○丸船長中岡松太郎氏談話如左：本船本次爲初次同來之友船、已爲三次、皆以緊張之精神、希冀必須安然將此砂糖運送至華北、盡力突破一切困難而來、幸平安到達、實不勝欣喜、故吾人需對南方之物資、係拼命運來之點、加以認識、我等尤須節省爲使用云。

粉碎新四軍根據地 日空軍猛轟炸蘇淮地區

（○○基地二十四日中華電）日陸軍航空部隊、二十二日猛襲江蘇省淮陰東方社家橋新四軍根據地、粉碎新四軍八十九軍根據地、在曾何舍見約二百數集部隊、沿以必中彈、使其潰滅、更二十二日之根據地所家橋、順利之與地上部隊猛攻、遂走之敵船、加以機槍掃射、全乘安全圖還基地。
（共港前線○○二十四日中華電）在日軍繼續下已瀕潰滅之共產新四軍、因民國二十九年十一月所謂新四軍事件而失軍長葉挺、副軍長項英兩巨頭、受第三戰區司令軍之同攻擊、而瀕於全滅、現任軍長陳毅、爲此遂於軍北遁、逃入湖北省、企圖東山再起任軍長、在蘇北東台、古溪、黃橋等地盤、遂來在蔣日企圖下努力於蘇北地區赤色區擴大、一方與山東方面八路軍連絡、威迫蔣派軍韓德勤所率八十九軍、陷落這湖周邊、最近企圖擾亂日軍治安地區、蠢蠢盡動、共潰滅自在爾後云。

建設河渠修築堤壩 注重農民福利 殷同督辦赴泗河視察

（北京二十四日中華電）華北河渠委員會、以本年度各分會實施之河渠建設事業已開始、期圖滿暢事起見、特於日前令知各分會、對於收買民地及計劃挖掘新河渠時、對於農民舊有之水道、亦望加以顧及、藉至爭奪水利、以重農民之福利云。
（兗州廿四日中華電）山東泗河每於夏秋之際水勢澎湃、沿岸居民蒙甚大之努力從事防禦、終不能免、新民會卅一年度全縣第十三號議案、即爲請求修築山東各河河道堤壩案、建設總署督辦兼新民會副會長殷同氏、以事關水利、特調來兗之便、於廿三日上午十時、偕同濟南工程局長郭瑞伯等、赴泗河視察、對于應行施工之處及如何防禦水患之對策、詳細考慮、而決定後、將有具體之防水對策、此爲實際全縣案之具體表現、同時亦官民一致而必決、決而必行、行而必力之主旨云云。

大鐵路計劃 逐步進行中

（東京二十四日中華電）普通大東亞共榮圈之東京昭南大鐵路計劃、正逐步予以進行、大陸各交通公司、刻正協議而研究初步工作、即如何使大陸各鐵路運系緊密、以提高運輸能率、均認爲以從速完成東京上海直接聯絡爲當前之急務、刻已進行各種準備工作、決定其路線如下：東京至下關、至釜山、至安東、至奉天、至山海關、至天津、至濟南、至徐州、至蚌埠、至浦口、至南京、至上海、全程共計四二五〇八里、關華北鐵路公司、將利用橫渡浦口南京之連絡船、作爲輪渡客車之用、除由金陵丸（二千餘噸）輸送貨車外、擬新造一艘新輪、大小與金陵丸相彷、作爲輪渡之用云。

新設電話募集用戶

本市希望按裝電話者可按下開各項來局聲請登記
一、登記期間自民國三十一年十一月廿六日至民國三十一年十一月三十日（星期日照常接收）
一、聲請書（取費）所列事項填記明瞭後連同按裝費及保證金計三百卅元同時送繳本局電話課（落選或未受理決定時立即退還）
一、新開放電話數約八十件（予定於民國三十二年二月按裝）
一、聲請登記數過多時以公益事業及特殊法人團體爲準則優先順序受理餘數（非公益性者除外）按聲請登記者總數抽籤決定之
民國三十一年十一月二十五日
青島中央電話局

戶井齒科醫院
拔齒、治療、專門
肥城路三號（德縣路口）
電話（二）七二九〇號

煙台張裕釀酒公司出品
白蘭地及葡萄酒

青島、濟南、上海地區總代理店益大號 山東路十六號 電話二六六九七
青島總代理處廣順公司酒業部 山東路一三九號 電話二四五七六

色染
人造絹布
絹布
人造絹交織布
毛織布
紋染
日華染廠
青島華陽路二十三號
電話三一五一五號

結核 愛活 免疫元

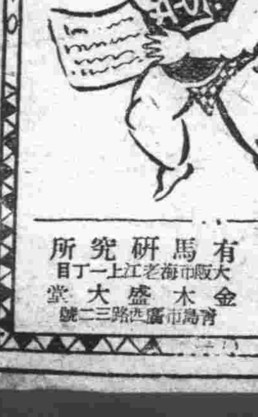

撲滅結核!!
製造元 有馬研究所 大阪市海老江上一丁目
青島經理處 金木盛大堂 青島市廣西路三二號

請看
經濟食糧生產了
我們要實行！確保農產！減低物價！
青島東和公司精製 花生麵 優良 淨重22公斤
特點！吃味甘香！
滋養豐富！
價錢公道！
歡迎嘗試、保管滿意。
青島市天津路八五號
株式會社 東和公司
電話三[illegible]

大東亞戰一週年回憶
完成決戰不敗態勢
大東亞戰局現狀
戰略篇

宣戰大詔渙發以來業經一年、如回憶展望現下戰局則戰爭將突入本格熱烈戰爭時機也、所謂A、B、C、D、對日包圍陣、不過爲世界史上被抹殺之敵人幻影、而曾誇示鐵壁之對日包圍陣、日軍敢然蹶起時其偉大戰力與欣然赴死地日軍將兵勇戰之前、忽告潰滅、化爲南海藻屑、而且達日本領土四倍半之南方新天地、現闡巨大雄叔交響曲之吾人、將值開戰一週年、感激殊深、同時吾人現在接聞所羅門各島方面日美繼續激戰死鬥中之消息、第一次所羅門海戰以後、自戰艦五隻、航空母艦八隻、巡洋艦三十二隻、驅逐艦三十隻始、敵艦船被擊沉破者既達一百十三隻、日本亦喪失戰艦一隻、大破戰艦、航空母艦各一隻、如斯其戰鬥規模雙方損害程度、所羅門方面之戰鬥尤爲日美軍開戰以來初次展開之大激戰、如考察美國從澳洲相連結於補給線上之所羅門群島之戰略的重要性時、究何故而進行此大激戰固不明瞭、又知爲日美一大決戰之序曲、日光轉往西方轉、有光輝新生光輝之緬甸、在其接近國境西方之印度民衆反英蹶發、正在不絕狀態中、英美對緬甸虎視眈眈、復在亞雪北方、日陸海軍部隊以對嚴然確保之阿留地安西端熱田、鳴神兩島、敵美國完成阿拉斯加公路與陸路阿留地安相連絡、躍起對日北方進攻之公路開始、然吾人當開戰一週年十二月八日回憶緒戰大戰果之感激、同時團結日本四邊非往日如斯戰局、深爲認識戰局之推移不可。

尤以蘇聯止可謂生命線。

「確保之戰略優位」

如斯開戰一年間展望世界戰局時、英美已見反攻氣勢、且自日本始、軸心陣營益戰益增加其戰略的優位、充實戰力、自夏威夷擊滅戰、馬來進擊戰始、日本陸海軍卓拔作戰與將兵決死奮鬥、在世界戰史上奏成罕見之大戰果、大東亞重要戰略據點悉收於日軍手中矣、由南方前線對法越、由中國、澳洲、北亘阿留地安在夏達一萬數千公里廣大戰線、日本軍整備安如磐石之態勢、又確保南方經濟要域之日本、期着增強經濟戰力敵美國宣傳上、天文學上、物的戰力等、毫不足恐、而實質攻略斯大林格勒、使蘇聯大動脈波爾加陷於半身不遂並攻略豐庫高加索之北半、使物的戰力不安、開戰一年日本固勿論、德義軸心陣營其戰略地步已飛躍的強化、在如斯情勢下、值十二月八日、吾人於現已入於對英美決戰期之際、既確立絕對優位、對戰略態勢上應進行決戰準備云。

中日緊密協力提攜・永久和平必底於成
褚外長講演大東亞現勢

（南京二十三日中華社電）國府褚民誼外交部長、於二十三日以「大東亞之現勢」爲題、發表演講、原詞如左：（圖爲褚外交部長）

中日調整 國交的締結和中日滿共同宣言的發表、快要滿一週年了、在這兩年中、國際情勢益宣洋嵘的波瀾萬般變化多端、但東亞軸心陣營愈形鞏固、世界新秩序也更爲具體、這是我們在今日紀念締結和共同宣言時所最感到安慰和欣快的、本人想在這紀念的時候講一講世界大勢、和東亞的軸心的進展情形、英美兩帝國主義者橫行世界、掠奪世界的資源、搾取殖民地的膏血、以滿足他們的欲望、這是已有悠久的歷史了、英美的這種掠奪和搾取的行爲、到了第一次**世界大戰**之後、更變本加厲起來、更民恣縱起來、這種事實在是觸目都是、舉不勝書、在這裡我們所應注意的、即是英美兩帝國主義者爲着維持他們的侵略體制、爲着要想永遠對世界橫施掠奪和搾取、所以不惜用種種的毒辣方法、以實現他們的野心、這種方法是甚麼呢、第一、他們玩弄外交和政治的手段、來掩飾他們的侵略行爲、使世界上被他們壓迫的民族、不能認識他們本來的猙獰面目、好像那國際聯盟凱洛格**非戰公約**史汀生原則等等、都是從這個模型中製造出來的、就是最近英美的所謂撤消在華治外法權、也不過是這一類把戲而已、第二、他們往往離間旁的國家、使這兩個國家互相火併、這兩個國家火併了、英美就可以得利了、德法兩國的常相鬩鬥、中日兩國的未克和睦、都是顯然的例子、尤其是中日兩國、竟至演出了鬩牆之爭、誰實爲之、孰令致之、我們想到了這裡、眞是不禁無限的憤慨、中日兩國不論從歷史上說、不論從文化上說、不論從地理上說、是應當相互合作緊密提攜的、**國父早於**民國十三年十一月十八日在神戶演講大亞洲主義、詳盡闡述中日兩國的應當精誠合作、共負復興亞洲的責任、大亞洲主義如果能夠及早實現、那末中日兩國早就密切合作、而不復有兩年前的不幸事件、那麼大亞洲主義何以不能及早實現呢、在這裡國人全體了解大亞洲主義締結、固然要負一部分的責任、但是最重大的原因、還是剛才所說的英美的從旁離間和挑撥、當盧溝橋事件的星星之火由自主的擴展開來、中日兩大民族陰錯陽差的打起來的時候、在旁邊幸災樂禍、在旁邊煽動事變、擴大和延長的、就是**英美兩國** 但是我們要永遠受英美的玩弄嗎、換一句話說、我們必須要使中日納入正常的軌道、必須要堅定、必須在和平反共建國、然後可以擺脫英美加於我們的桎梏、然後可以鞏固東亞軸心、進而復興東亞、而且最近幾年來的國際情勢、更證明了我們所確定的和平反共建國的方針是絕對正確的、主席在民國二十七年發表艷電、就是我們努力和平運動的指標、在這指標的昭示之下、於是有民國二十九年三月三十日的國民政府還都、更於同年十一月三十日締結中日基本條約**國交條約**和發表中日滿共同宣言、中日調整國交條約開頭、就說希望兩國互相尊重其本爲之特質、於東亞建設以道義爲基礎之新秩序之共同理想下、互爲善鄰、緊密提攜、以東亞永久和平爲核心、而貢獻於全體之和平、這樣約義意是何等的崇高、理想是何等的宏大、這是不待贅言的、自從締約和共同宣言後、

不僅中日滿三國關係愈趨密切、東亞軸心更形鞏固、西班牙、匈牙利、保加利亞、斯洛伐克、羅馬尼亞、泰國諸國、相繼承認我國府、獲得國際的認識和同情、其地位因以增強、這是很可欣慰的、當東亞軸心形鞏固東亞復興着着進展的時候、也就是英美在東亞和世界的侵略勢力全盤擊敗和總崩潰的時候、原來自從一九三九年第二次歐戰爆發以後、德義軸心以萬惡的努力、表明了英美在歐洲的侵略勢力、到了一九四〇年日德義三國更締結了三國同盟條約、奠定了**世界軸心**的基礎、但是英美兩帝國主義者、在這世界軸心勢力也就是日德義勢力迅速發展的情勢之前、不僅對於歐洲軸心夢想反軸心夢想、並且是對於東亞軸心也夢想加以阻礙、友邦日本於是而有大東亞戰爭的發生、這次大東亞戰爭、是正義反抗暴戾的戰爭、具有其必勝理論上的根本的、加之我友軍的實力雄偉、故所戰無不勝、攻無不克、到現在爲期不過一年、已將英美在東亞的侵略勢力完全肅清、東亞解放已經完全實現、這是凡屬東亞民族所一致欣幸的、大東亞戰爭是在去年十二月八日發生的。

在這一天 我主席發表聲明、闡述我國決與友邦同甘共苦和協力的精神、去年十二月十八日主席對全國廣播、對國人昭示三點、勗勉和友邦同甘共苦、這三點是、第一、趕快確立治安、第二、增加生產節約消費、第三、加強軍事力量、以使我全國上下一致對於主席的遵訓、竭盡全力以協助大東亞戰爭、例如治安情形、已迅速改善、軍事力量、已迅速加強、而增加生產和節約消費、也正在積極進行、一方面在全國上下團結一致擁護推進東亞聯盟運動和新國民運動、前者以政治獨立、經濟合作、軍事同盟、文化溝通爲綱領、後者以精神建設和物質建設爲目的。

以期協力 大東亞戰爭和東亞新秩序的建設、我國協力大東亞戰爭和大東亞建設、這便是我國履行條約的誠意和決心的表現、而友邦、而對於履行條約、也具同樣的誠意和決心、這一點、祗要看友邦在大東亞戰爭期間、對我國經濟文化、政治、軍事等各方面建設的協力和援助、就可以明瞭、我們對於友邦的協力和提携、對於東亞永久和平軸心的必勝於成、更增加了無限的力量、我們要知道這一次大東亞戰爭是我東亞全體民族興亡的關頭、主席早已說過「此次戰爭、設不幸而爲英美所敗、則整個**東亞民族**將隨印度民族及非洲的黑色人種、澳洲的紅色人種、美洲的棕色人種、同受奴隸待遇、整個東亞將永久無立身的希望、反之如果戰勝了英美、則百年以來的侵略勢力、一掃而空、東亞得到解放、中國得到自由平等」、主席的訓示是何等的剴切詳明、我們應力解放大東亞戰爭、以實現東亞民族的共存共榮、這實是東亞民族一致的任務、也正是東亞民族唯一的光明坦途、最後我特再鄭重一言、就是希望重慶方明白目下的世界大勢、侵略的努力、業已引起全世界正義民族的公憤、一致起而反抗、而以英美的沒落和崩潰已是入於無法挽回的命運、重慶如再依存英美、唯有自取滅亡、自掘墳墓、爲今之計、重慶唯有翻然覺悟、實現全面和平、須知和平救國才是復興中國的唯一大道云云。

日美交涉眞相
日來栖大使將披露

（東京二十五日中華社電）日美會談眞相、由當時主角奮鬥之來栖三郎大使、經滿一年後而公開矣、蓋前駐美日大使來栖三郎氏、於美國提出無理對日相當通牒之十六日午前十一時半起、於帝國飯店開午餐會、席上「關於日美交涉經緯」爲題、開陳當時之實狀與交涉當事者之意見、其談話自同日午後一時起至二時廣播、大使去年秋爲補佐日美交涉奮鬥中之野村吉三郎大使集全世界之視聽、飛往太平洋十一月十五日抵華府、後以羅斯福、赫爾爲對手、說明東亞現實之事態、尤以貫徹日本公正主張、繼續拚命努力、美國政府無視日本之一切主張、僅羅列絕對受諾不可能之條項、而對日通牒、其乃去年十一月二十六日即是日爲美國事實上宣佈對日宣戰之日、當其滿一周年通際由來栖大使親身披露交涉之眞相云。

德義聯軍完全制壓突尼直亞沿海全區
雙方已展開大規模戰爭

【柏林二十四日專電】據海通社二十三日晚自主管方面探悉稱、德義聯軍業已控制突尼直亞沿海全區並延長至的黎波里云。

【柏林二十四日專電】德軍司令部二十三日下午發表稱、英軍與軸心軍之第一次大規模戰事、業於二十三日開始、德方裝甲戰車隊頓擊敗英軍後退至阿爾及利亞邊界云。（又電）德軍頃於二十二日起已佔領突尼直亞南部之甘夫塞島埃西斯云。

【斯德哥爾摩二十四日專電】據倫敦電稱、據此間昨晨各報刊稱、英軍界人士指陳利比亞方面軸心軍將施進攻、且下英方援軍源源開到、足能對付一切、并稱進攻阿傑台皮亞區之英第八軍之實力、不亞於大進攻埃爾阿拉明線時之實力云云。

爭奪戰本格化
德機械部隊擊退英軍
法叛亂軍揭白旗投降

（柏林二十四日中華社電）德軍當局於二十二日在阿爾及里亞、突尼直亞兩地方國境線海岸地帶、與英軍交戰、於茲突尼直亞地方爭奪本格的戰鬥開始、右戰鬥係德機械部隊與英軍亘長時間激戰後、遂於國境地帶擊退英軍、占據重要鐵道分岐點、突尼直亞國境地帶加夫薩線地帶、二十日達甯應下法叛亂軍陣中、德軍二十二日遂占據同地更爲凱斯應下法叛亂部隊在英軍指揮下、在突尼直亞國境山岳地帶構築陣地、二十二日德軍先鋒部隊國境地帶進擊同時、忽揭白旗投降云。

義機猛炸英美船舶

【羅馬二十四日專電】義軍司令部頃於二十三日午刻公佈戰報如下、敵軍有力部隊陸續向阿傑台皮亞陣地不遠、敵坦克車多輛告毀、義轟炸機隊攻擊阿爾及耳港內敵輪、一艘下沉、數艘負傷、事後轟炸魚雷發射飛機再往空襲又擊沉巨輪一艘、北非法屬港埠內英美輪多艘負重傷起火焚燒、德機群攻擊敵航行港時曾擊毀敵船、敵機十七架、吾空軍在地中海攻擊敵護航艦隊、計擊下魚雷命中敵艦及商輪各一、英機一架被擊命中在西西里之卡來丹的尼陸落、機中飛行員僅一名免於難頃被俘云。

德軍確保制空權
聯合軍補給極困難

（柏林二十四日中華社電）突尼直亞戰線戰機日日成熟中、二十二日僅有前哨戰英方一軍及精悍爾軍持有優秀兵力、尚極力避免與德軍接觸、德空軍偵查聯合軍移動狀況、艾遜侯爾麾下之聯合軍、分爲四軍區、第一軍沿最北海岸道路出攻比塞大、突尼斯方面、第二第三軍橫斷中部突尼直亞、推進斯薩方面東海岸、第四軍由南方向加伯方面東進中、均欲遮斷突尼直亞的黎波里間軸心軍之連絡線然而聯合軍前進仍遲遲而進、僅徬徨於阿爾及利亞突尼直亞國境不遠地帶、此蓋證明聯合軍後方補給如何困難、反之軸心軍轟炸攻擊活躍感形氣烈、特以在北非二十二日對沿岸道路前進中之英軍戰車先鋒部隊加以猛炸、又轟炸波果及阿爾及耳予以莫大損害、一方台爾那南方英空軍基地及馬爾蘭馬特爾附近補給基地、更轟炸多數戰車車輛外、並轟擊炸毀及頓天加、使後方補給物資發生大火云。

恰奇爾獨裁專政
將強行帝國主義方針

（柏林二十三日中華社電）關於英國內閣改造、二十三日倫敦各報均有論評、倫敦泰晤士報稱、克里普斯調充航空機製作相後、即不能直接與聞戰爭關係事務、對於英國政府政策指導、已無發言權、曼徹斯特日報稱、摩里遜入戰時內閣、別無不可思議之處、而克里普斯之去內閣中樞、則出乎想像之外、結局克里普斯或將下野、摩里遜入戰時內閣結果、閣內工黨之地位固可強化、同時艾登就任下院總務保守黨亦可簡化、每日捷報及每日先鋒報均認摩里遜之入閣可使戰時內閣強化、同時恢復政治上克蘭邦之由個民相對國嬰簡書、或爲機林士果而任印度總督之前提、突里希日報倫敦特電稱、克里普斯之左遷、頗令世界一般人駭異、至反對意見之存在、克里普斯去後、英政府關於印度政策其他個民政策、益將貫行帝國主義云。

美機空襲越南海防
以住宅區爲目標
引起法人極度不滿

（河內二十三日中華電）二十二日午後美法國交斷絕以來、美機數架在法屬越南首都海防法人住宅街、死傷法人安南人十餘人、美機轟炸多吳尼加敵資學校、以無辜住宅街爲目標、極使法人憤激、日軍當局對於美國之目標犧牲者、發表弔意、德克總督即赴現場慰問負傷者云。

英企圖對緬實行空中游擊戰

（仰光二十四日中華社電）據情報稱、在印度敵軍目下忙於戰備、該地英美空軍自前因被日軍破摧其企圖以來、近入內地、最近復以東部印度爲中心基地、企圖對緬實行空中游擊戰、此外與日本軍相對峙東部印度國境之英軍、沿海岸線向阿恰布方面道路及曼德勒谷塔鐵道終點西爾齊亞與印巴爾連結道路等、均擴張爲軍用道路、集結相當兵力、該處爲印度中最不健康之土地、因此英澳兵之間發生惡性傷寒而蔓延、然因須要治療之及疲內不足、甚爲苦惱云。

美登陸作戰傷亡達二千

（里斯本二十四日中華社電）華盛頓來電：美國陸軍省二十三日發表法領北非方面第一回上陸戰之美軍損害、計戰死傷重失蹤者一千九百七十名、損失大半係在佔領阿爾及卡薩布蘭卡之時間損失者大故戰死云。

西里伯斯上陸成功
佔領海空軍基地
大東亞戰爭週年戰果 六

（七日）

一、日大本營海軍部發表（七日午後六時三十分）

一、菲島方面日本海軍航空部隊、一月四日五日對哥列希德爾及馬利列斯反復猛烈之攻擊、予敵軍事設施以大損害、並將類似砲艦之船一隻、予以致命損害、傷敵機五架、陸一架究。

二、我巡洋艦〇〇、一月四日於撈卯近海之戰鬥中、由敵之轟擊遂受輕傷、又於太平洋某部失潛水艦一隻。

二、日大本營陸軍部發表（七日下午零時二十五分）日陸軍部隊至本月六日各方面之戰況如左：

馬來方面 一、西海岸方面：十二月二十八日攻擊伊波之日軍部隊、續行追擊、三十日來對以雪蘭莪州吉隆坡爲防禦前線據點、設備堅固陣地之干帕爾地區、開始攻擊、日軍即以一部自北方攻擊之、同時以有力部隊自農藝並他河右岸地區迴下、進出至干帕爾西南方地區、同時使退敗之機動部隊、在帕爾那港登陸、邀遠遮斷敵之退路、如此一月二日、柏爾方面之敵、由日軍迂迴部隊之西下、卒至開始退卻、當日夕將此完全佔領、後以有力部隊、急追向巴丹半島逃走之敗敵、四日攻擊巴克羅克敵陣地、續猛追敵人中。

二、東海岸方面：三十一日佔領關丹之部隊、繼續攻擊關丹西南方敵區之五千餘敵人、一月二日佔領該地飛機場、繼續擴大戰果中。

三、陸軍航空部隊、連日協力地上部隊之戰鬥、同時空襲敵殘存空軍根據地、將其擊滅、或破壞其軍事設施、收獲大戰果、此方面之敵空軍主力、已全部覆滅、一部之殘存兵力、不過在新嘉坡附近苟延而已。

菲島方面 一、呂宋島：一月二日佔領馬尼剌之日軍、以有力部隊、急追向巴丹半島逃走之敗敵、四日攻擊巴克羅克敵陣地、續猛追敵人中。

二、日大本營陸軍部發表（七日）帝國陸軍部隊攻略香港所收之戰果、自開戰以來至一月三日判明之綜合戰果如左：

一、鹵獲品：飛行機五架、步槍九八八、機關槍一〇二〇挺、大砲一二二門、細目各種小口徑火砲五六門、高射砲一九、重砲一〇、擲彈砲八門、加農砲六門、一二厘臼砲三門、一五厘加農砲十二門、二四厘加農砲八門、各種砲彈一八三〇〇〇發、戰車（包括裝甲車）一〇輛、汽車一四一〇輛、鐵道車輛三〇九輛、魚雷艇二隻、燃料揮發油、潤滑油石油及其他各種油多量、此外糧食建築材料軍用器材多數。

二、擊落（破）飛行機一四架

三、擊沉（破）艦船砲艦四隻、船舶一三。

四、俘虜一一二四一、棄屍一五五五。

五、我軍之損害：戰死六七五、戰傷一四〇四。

（註）右戰果、係截至十二月三十一日止所判明者、其後之調查數量、尚相當增加、至一月三日判明之綜合戰果如左：

一、鹵獲品：飛行機一七架、步槍五一八三三、重機關槍一一六五、重火砲一〇六門（內重砲四五門）、戰車（包括裝甲車輛）八一輛、汽車一八三〇輛、鐵道車輛三三二六輛、魚雷艇二隻、燃料揮發油潤滑油、石油、此外各種油多量、糧食建築材料軍用器材多數。

二、擊墜（破）飛行機五五九架（細目）、戰鬥機四一六架、轟炸機一四三。

三、擊沉（破）艦船五四（細目）、驅逐艦二隻、砲艦九隻、魚雷艇四隻、潛水艦一隻、輸送船三八隻、

四、俘虜一三八六四、棄屍一二〇五。

五、我軍之損害：戰死七五二、戰傷一八三三、飛行機八一架、船舶沉五隻、傷一六隻。

（註）菲島方面之戰果（除航空）目下正調查中、本表殆未包括。

（八日）（九日）

一、日大本營海軍部發表（九日午後六時）

一、日海軍潛水艦一月八日於蘇門答臘西南方海面上、擊沉美國軍艦蘭古來號。

二、一月七日晨於伊豆半島海面日商船第一雲海丸、雖遭敵潛水艦魚雷之攻擊、艦身蒙受損傷、但該船全體乘員皆平安無事過致。

（十日）

一、日大本營海軍部發表（十日午後四時）香港方面日帝國海軍至一月八日止之綜合戰果如下：

一、擊沉驅逐艦一、驅逐艦二、砲艦四、魚雷艇七、給油船一、敷設艇一、哨戒艇八。

二、拿捕船舶大小一百十八隻。

三、拘束處分機雷二十八個、又日方之山形運送船（三百噸級）一隻觸雷沉沒。（註）所謂拘束處分爲將英戒驅逐艦等所需之機雷、使之爆發之處分。

（十一日）

一、日大本營陸軍部發表（十一日六時二十分）馬來西海岸方面之日陸軍部隊、對吉隆坡附近崩潰退卻之敵、空陸相應、繼續果敢之攻擊、有力之先鋒部隊、十日夕進至吉爾樸蘭及拉比附近、又航空部隊予潰走中之敵集團以猛烈打擊、十日午前於吉隆坡北方擊破敵重車及戰車、裝甲車等多輛、復在加卡（吉隆坡東南十一公里）附近、對於滿載敵兵之二列車、予以粉碎之打擊、又連日對新加坡施行夜間奇襲、炸毀其軍事設施及飛行場。

（十二日）

一、日大本營陸軍部發表（一月十一日下午六時）日陸海軍部隊在緊密協力之下、一月十一日未明、在荷領婆羅洲、塔拉甘敵前登陸成功、又日本海軍特別陸戰隊在西里伯斯島美那多、敵前登陸成功、十二日塔拉甘之敵降服日軍、美那多爲日軍佔領、以上係日軍奪取妨害日軍菲島方面及英領婆羅洲方面平定作戰之敵航空基地及海軍基地。

二、日大本營海軍部發表（十二日下午一時十五分）馬來西海岸方面進擊中之帝國陸軍先鋒部隊、十一日下午十一時半突入吉隆坡。

三、日大本營陸軍部發表（十二日下午〇時三十分）猛攻巴丹半島中之日本陸軍部隊、於十日上午十時佔領馬里克爾姆東岸之要衝歐拉加坡。

（照片上爲日空軍制壓馬來上空、下爲日軍攻陷後之吉隆坡）

「華北通訊」月刊
新年號徵求稿件
本市「華北通訊」月刊自發行以來、頗爲讀者所稱道、近爲強化事業機構、擴充辦公地點起見、現已由由東路九十七號遷移曲阜路十八號三樓、編輯部、營業部與寫眞部照常營業。近爲發刊十二月與新年特大號、現擴大徵求關於新年號稿件、舉凡經濟政治論文及新年趣味文字漫畫均所歡迎、稿費每千字三元至五元、漫畫等報酬從優。
曲阜路十八號
「華北通訊」月刊社

萬人油

最新出品
一、十四號至三十五號鉛皮鐵絲
一、大小眼寬窄幅鉛皮鐵絲網
出品精良　價格公道
如蒙定製　不勝歡迎
地址東鎮通化路六號
青島中華製釘廠
電話（二）〇三一一號

百病一掃！
頭暈目眩
牙痛耳痛
神經骨痛
惡醉暈船
止咳化痰
內外各症

總行
上海 山田製藥株式會社
大阪 山田安民藥房

天德大藥房
原料藥品馳名良藥
批發零售格外克己
附設診所特請名醫
內外各科靈效如神
青島北京路三十五號
電話二二九九七號

發賣廣告
一、理研製品陽畫感光紙販賣
一、凍粉（細凍粉及角凍粉）
今年份之新貨上市多少不拘歡迎賜顧
理研代理店
合資會社 孤山窰廠寒天製造販賣部
青島奉天路九號　電話三〇一七一號

長髮生毛
富美納音
禿頭　未禿　病後脫毛　老人白髮
先禿　脫毛　稀薄禿　眉毛
男女禿　邊不生　之瘡有毛處若
用本藥　速不謬
日本田中醫學博士所創設「富美納音」一生毛效果極、頭髮日增、防止脫髮
本舖 東京大阪 東京藥院
說明書免費奉贈

效特淋治
王擒先賊擒
菌治先淋治
塞尿治
每盒 24片（各地藥房均有售）
本位 東京 效果
欲期淋病斷根、必先滅絕淋菌、始能圓滿收效・否則、終無痊愈之日・
治尿塞爲淋病專藥、具有強烈之殺菌作用、故服此藥者、不出一週內、安然斷根、永遠不復發・查此藥之成分、係由德國醫學博士杜瑪克發明、杜氏因有功於此、曾受諾貝爾醫學賞、由此亦能斷定治尿塞之聲價・
柳韓洋行
天津意大利租界五馬路二八號
北臺・京城・奉天・大連
治淋特效　治淋特效

哈利巴

糖衣最高
章位聖魚
肝油精丸
機器要有充份之燃料
人身亦要充份之營養
人體需要充分維他命・如機器之有燃料・始克勝任愉快。倘機器缺乏燃料就不能發生原動力・人身缺乏營養就全身各器官發生障礙・抵抗力薄弱・百病叢生。尤其癆菌極易侵襲・唯有進服哈利巴就是增加燃料・使呼吸器官強化・不特能抗癆益肺・且強身健體・厥功甚偉
功能
◉促進營養 ◉增加體重 ◉強健筋骨
◉保護目力 ◉防治肺癆 ◉抵抗疾病
壹百粒・五百粒兩種
各大藥房均有出售
HV23

恒心毅力與友邦團結
肅清萬惡共產黨
參加反共協定紀念趙市長感言

防共協定、於去年十一月二十五日、在柏林由日、德、義、滿、匈牙利、西班牙等六國重新議定延長五年、同時依議定書第二條之規定、我中國亦行參加、今日適爲參加防共協定週年之紀念日、本市趙市長特發表感言如下：

中國參加防共協定週年紀念日感言、

今日是中國參加防共協定週年紀念日、特就觀感所及略一言之、共產黨以赤化社會之鬥爭、破壞人類之秩序、爲其唯一理論、以殺人放火滅絕倫常爲其一貫手段、用其卑劣陰謀誘引中國無知份子同情他的主張、同時製造種種紛亂、以展開本格的共產主義、因之釀造成二十年來政治問題、使中國人民遷於擾動不安、農村經濟日見崩潰、星星之火可以燎原、在今日之共產黨已成心腹大患、世界公敵、若不根本剷除、前途實有不堪設想者、

自事變以來、在中日兩國協力剿滅之下、中國共產黨已無所容足、乃將其陰謀詭計、加以揭穿、傳全國人民明瞭他的罪惡一致撲滅、實收莫大之效果、友邦日本爲了聯合世界強國共同反共起見、去年十一月二十五日與德意滿匈牙利西班牙等五國、在柏林重訂防共協定、同時我國亦行參加、與友邦協力、負起防衛東亞之責任、意義是何等深長、力量是何等偉大、全世界之新秩序、將由此而建設、紀念前途、實堪欣慰、

茲者日月不居、瞬已一載、回顧一年來、在全國人民一致努力之下、已盡了防共責任、樹立相當成績、但現在共產勢力未盡剷除、共黨邪說未盡滌淨、吾人爲了維護東亞和平計、爲保存固有文明計、爲挽救中國人民之痛苦計、亟應一致共起、本着協定的方針、以恒心毅力與友邦精誠團結、肅清萬惡之共黨、如是不獨中國之大幸、東亞前途之光明、及世界之和平、正未可限量、望全國人民共勉之。

中日兩國協同防共
對東亞貢獻極大
喜多日總領事發表談話

日德間開始成立防共誓約、第五年之去年十一月二十五日於柏林日德義、滿、匈、西、六國間締結防共協定效力延長五年之協定、同時新自中華民國始羅馬尼亞、保加利亞、芬蘭、斯洛伐克、克洛地、丹麥七國當參加該協定紀念一週年、尤以回顧中華民國國民政府之加盟、在大東亞戰爭進展下、日共意義洵爲重大者也、抑、日德義防共協定締結當時、國際共產主義之魔手伸及東亞、延在中國抗日人民戰線之結成、與蔣政權容共政策相俟、遂使中國成爲赤化之溫床、然經過中國事變之試鍊、「新國民政府」、夙認識國際共產主義之活動、有害於東亞平和、即於日華基本條約第三條、中華民國與日本帝國協力、對共產主義破壞的工作、担當防衛之而規定、復因國民政府之參加防共協定、極力貢獻於建設東亞新秩序之還遠大也、而想及中國問題不處理則大東亞戰爭不能完成、鑑於此種現實情勢、値現下世界的動亂之際、担負歷史的使命之中日兩國兒能防遏共產主義之蔓延、保護以東亞爲赤化之威脅者展爲緊要、恰在第五次治安強化運動展開中之華北標語記其四大目標之一「我們要剿共滅匪肅正思想」之所明示者、日華非以協同鞏固防共、剿共陳黨之鐵環聚成建設大東亞共榮圈之強力基礎不可云。

徹底防範共產思想
完遂大東亞聖戰
滿洲國山田副領事發表談話

今日爲我國政府參加防共協定一週年紀念日、在濟南滿洲國領事館青島分館山田副領事、特發表談話如次：本日是國民政府防共協定參加一週年紀念日、而且三年前日德兩國、於世界上率先揭起防共大旗、踏出新秩序之建設第一步之紀念日、滿洲國鑑於日德意三國三年前之康德六年二月二十四日、而加入聯盟、共產思想、自不待言、由倡亂誤害而擾亂世界和平、東洋道德絕對不相容納、刻下大東亞戰爭、亦爲此而戰爭、滿洲國張據本協定之趣旨、日滿華三國互相協力、對共產思想、必須有防範之措置、同時援救新之華北中國共產軍之禍、且向完遂大東亞戰爭邁進不勝期望之事。

濟南收回廢品運動
蒐集量極豐富
載運特務機關獻納

（濟南分局特訊）在蒐集廢鐵、及收回廢物運動開始以來、而且指東亞解放、之中日官民、職爭資材、陸續充實、於大東亞戰線起見、基於完遂戰爭之決意、反映第五次治強之收回廢物運動、獲得良好成效、濟南市內林家橋之成大紡織廠、於運動開始時、中日全職員、每日在工場、爲蒐集衙釘針及亞鉛板等、休息時間、抽暇蒐集、所收集之數量、約達五噸條、於二十日以大車八輛、運往山東省陸軍特務機關獻納

淄川炭礦蘊藏極豐
誠興亞產業寶庫
運輸便利產品優良

（本報名特派員淄川洪山發）當記者視察淄川縣之治強運動時、特赴炭礦地區巡視、爲明瞭鑛山從業員之治強理念、及其實踐運動之梗要、由魯大公司洪山採炭所長有川氏引導、視察淄川炭鑛第六坑、日夥包括大小數十處地下資源、淄川縣礦區之內、因用以最新法開採、其埋藏之鑛量、極爲豐富、前途深堪期待、可供多年之採炭、同時對諸般設施、亦爲最新式者、當未下降坑內以前、記者爲事先防禦起見、身着防水用之服裝、頭上戴以彈性之帽帽、右手持手杖、左手持炭素燃料燈籠、乘昇降機降至地下百五十米突之坑內、於坑內縱橫走遍坑道、因處處點有電燈、沿坑道可自由行動、內有行使運炭車之軌道、幷於軌道之兩側、設有行道、此外尚有水滿多數之坑夫、專以採炭爲念、或以丁字斧、或以鐵鍋而行採炭、鑛炭崩散之音、極爲暄囂、又在岩盤與岩盤之間、使用鑿子、及裝塡炸藥、建造新坑道、以備採炭時、順利向深處進行採掘、復於坑道之上部及兩側、用木材造成支柱、藉以防止落磐及側壁之崩壞、按該炭鑛之面積、橫坑長度爲二千米突、縱坑長度達千米突以上、其間復有第一、第二、第三之橫坑相通、至坑內勞働者、採炭者、及運炭者、達數百名、總計達兩三千名之多、由鑛內湧出許多之水盤、對所流出之水、依公司當局之計劃、用之灌漑田野、頗爲有望、幷爲濟足農民之水利需要、若此項水量、向滿渠流入、不多時則另闢一處、作爲貯水之需、以便導入鑛山之外、而達於田野、記者對炭在地下、從業者所受之勞苦、不勝懷抱感謝之念、幷洞知炭坑內各種作業之狀況、及坑夫之生活狀態、彼等均向獲得地下資源之增產而邁進、又不辭表示敬意、至此記者等將乘昇降機到達山上、呼吸新鮮空氣、兼遠眺附近四方之景色、頗感爽快、記者於前年、曾視察棗莊之炭鑛、本年夏又至大同炭鑛、更參觀指遠有名之玲瓏金鑛、或赴坑內、詳細視察採鑛之現狀、故以此次爲瞻矣、得到不少之知識、裨益良深、至於此次所採之炭、以石炭及選炭爲主、又關運輸遠近之需要地、自坑口藉電車之便、而行輸送、且因電車之設備實觀、故於此地在十數年前、即開始運轉、繼因用復舊運行、由淄川鑛業所、出博山支線站、通過膠濟鐵路、記者對於產業戰線、所開發之鑛山資源、在興隆亞細亞上占重要性、以及採掘石炭、精選出品、與夫運輸等事宜、知之甚詳、茲爲應目下之需要、祈圖增產戰士之奮勵與健在云。寫眞（上）記者視察洪山第六炭坑之情景（下）淄川炭鑛以電車運輸煤炭之情景

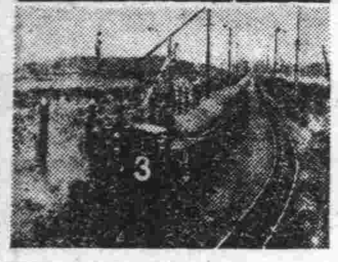

中日商會聯合籌設
青島建設協贊會
促進建設開發等工作

青島日本商工會議所及青島特別市商會、鑑於青島在華北之重要性、中日兩民族應積極的於建設開發大青島上、相肯勉、相提携、以期其實現、前雖早有實行強化青島港之議及建設大都市、整備交通運輸機關等計劃、然從來未得民間之衷心及熱誠、實覺遺憾、近來中日兩國民間對各事業雖日趨於實際提携之路、然關於此問題之提携、猶未見諸實行、決定設立大青島建設協贊會、以中日兩國民有力者之結合體、於積極的促進建設開發大青島之調査外、向官廳陳述意見及答覆其諮詢、亦爲所必行事項、欲達成此重大使命、必須官民一致協力推行、期其具體邁進云。

（寫眞係向特務機關載運廢鐵情形）

魯省署更調
三縣知事

（濟南分社特訊）山東省公署、爲推行政治、調整人事、特將高縣知事王子楓調省、遺缺委劉城治署理、高密縣知事萬聞民免職、遺缺調按縣縣知事姚鈺署理、遺選之缺、以省署秘書處荐任秘書徐秉謙署理、除分別令委交接外、并於本月二十一日歷示通知云。

本市戶口
十月份統計

關於本市戶口數目、歷經市警察局各分局所調査統計、茲據該局發表、經各分局調査、本年十月份內、全青市區戶口數目如下：

市南分局界內、中國戶二一九二二、男七一三三二、女四二四一五、外國戶三〇六四、男五六一四、女五六〇五、中外國戶二四平八六、男七七九四五、女四八〇二〇、計一二五九六五名口。市北分局界內、中國戶一二九三六、男四八八六二、女三三四〇一、外國戶六三九六、男一二三三五、女一〇八七三、中外國戶一九三三二、男六一〇八七、女三四二七四、計九五三六一名口、海西分局界內、中國戶五八二三、男一七五〇、女一二七五〇、外國戶六三、男一三四、女二六、中外國戶五八八六、男一七六八四、女一二八八二、計三〇五六六名口。台東分局界內、中國戶三五六三一、男一〇一一四四、女七二〇三九、外國戶一六三八、男二九五二、女二三五一、中外國戶三七二六九、男一〇四〇九六、女七四三九〇、計一七八四六。滄口分局界內、中國戶四八二〇、男一〇五七一、女一〇六六五、外國戶五五〇、男九一六、女六六九、中外國戶五三七〇、男一一四八七、女一一四三四、計二二九二一名口。中國戶八一二二三、男二五〇四五八、女六二七六、外國戶一一七一、男二八四四一、女一九七二四、中外國戶九二八四三五、男二七二九九、女一八一〇〇〇、總共計四五三三九九名口云。

新設日總領事館西館
高瀨總領事業於日前離青
緒方前所長昨與各界話別

前興亞院青島出張所、於緒方所長退任、由新任喜多大東亞省總領事遣新後、原址改爲在青島大日本帝國總領事館西館、由昨日起、懸掛新牌、照舊辦公、前外務省在青總領事高瀨氏、日前業與喜多大東亞省在青總領事交代事務畢、於二十三日晚離青東渡、緒方前所長、亦於二十四日午前十時至十一時、在水交社與各界人士話別、當日午後一時餘乘機離青、前往飛機場歡送者、有趙市長、喜多總領事、海軍代表、陸軍代表、憲兵隊長、民團長等云云。（寫眞爲懸掛新牌之總領事館西館）

防空須知（五）

乙、防空精神之培養及鍊成

這雖然是防空上最根本的重要事項、可是待有別的機會的時候再述罷、總之如同「序文」上所寫時局、事態、都要加以十二分的認識、不要因爲了防空一句話而陷入於消極精神裏、必需待有一個必勝的信念、敢然的挺起身來作一個積極的動作、轉向炸彈或是燒夷彈挑鬥、把它們全都征服、在平常的時期裏、就要涵養、練成了這樣偉大的精神才行、並且更要以細心的注意、及徹底的熱誠去準備、訓練、這都是最要緊的事項、以下就是根據這說點所談的。

丙、平常的準備

前篇所記載的時局防空必攜上有實握的幾點、現在把它的精華拔出、再加上小註寫出來、認爲比較是最需要的。

一、家庭

一、水

水量——水量的準備、在普通的每一家裏、每須準備一百公升以上的水、較大的家庭應多準備一些爲要。

註：消滅一個燒夷彈是需要很大量的水的、關於消滅的方法、待後段再述、可以水是要一個大量的準備、它的量是如前所述、假定在三十平方米的地方裡落下一個燒夷彈來、我們應該考慮到周圍被害的狀況、及消火工作的所需、要有一種具體的決定、以多數實驗的結果、知道在消滅一個十公斤的電子燒夷彈的時、必需要有如次的人員及材料。

人員數——四、五人（一組）

蓆草包三個（浸濕後再使用）

被覆物

砂包二〇個（八公斤或十公斤）

右述之中、只有一樣時候也未爲不可、若能將砂土裝入浸濕的草包裡是更好的、若僅有一樣時候、還是用浸濕的草包較比好些。

水量

二百公斤或三百公斤以上。

容器——水桶、盆、罐、缶、洗澡盆、其他盛水的什物、（若能利用井、池、等的流水則更妙了。

註：將於一切的準備、應採取適應當地及建築物的實況爲對象、取一種具體的研究、事先有一個決定的準備、不要以爲一切的準備物品、是爲了放在門前去敷衍警察或一般路人的、若有這種的行爲、現在應該馬上改正過來、求其臨事時的便利爲最要之點。

二、砂

砂土等應備有五十公斤以上的數量、同時分作二十公斤一份、分裝在布袋或是紙袋裡、準備使用。

註：裝砂土的口袋、不可太小、同時裝上砂土不滿或是不實的情形、都要注意一下、不然是不能充爲被覆物的、若用草包裝砂土的時候、少些亦可、僅僅砂土的話、則必需用較大的口袋多裝些砂土（可參考水量的部分爲適當的參考）

三、草包、蓆、草袋、草墊子、等等類準備之。

註：比較起來、上項的幾種、仍以草包爲最優良、因爲它能吸收大量的水份、同時有相當的重量、可以防止火沫噴出、普通的草墊子可用數張疊在一起、把四角縫連起來、使它成爲很厚的一片、再浸入相當的水量。

四、木桶、鐵桶、杓子等。

五、準備些能夠撲滅火所用的長棒、長耙、長把杓子等。

註：在「防空必攜」裡曾書明此爲務必準備的東西、因爲用這些器具可以撲滅飛散的火星及火沫子。

六、工服——可以利用現成的、或做舊的改充爲工服、不必特意去做新的工服、同時並需準備帽子、頭巾、手套、長襪子、大手巾、大包袱等物。

七、燈火管制的用具。

八、準備洋燭或手電棒。

九、裝放各種貴重東西的口袋。

十、置定防空的責任者。

十一、對於防火、燈火管制方面、把家族的人物、均分配相當的任務、置定各人所負的事項。

十二、對室內的避難室及防空壕等場所、應注意研究設置之。

市署宣傳處舉行
畫片劇公演
實施日程已決定

本市第五次治安強化運動熱烈推進期中、宣傳處特舉辦治強畫片劇公演、其實施地點及講演者決定如下：

台東鎮、十一月二十四日、劉伯長、
大港、十一月廿五日、王孟平、
天津路四方路、十一月二十六日、錢嘉印、
第三公園、十一月二十九日、王孟平、
小港、十一月三十日、張逸萍
山東路海泊路、十二月三日、劉伯長、
北京路、十二月五日、王孟平
第三公園、十二月七日錢嘉印、
江寧路、十二月八日、張逸萍

防止天花流行
將實施注射

本市防疫當局、對於本市防疫工作、力求嚴密、使當局時疫未能侵入、本市頗爲一般民衆慶幸、茲以預防時疫時期已過、對於防止天花流行、更應加緊工作、特擬於十二月份內實施全市民天花預防注射、所有一切手續以及各項應務人員、業經準備完了、即日即可實行云。

市南局組織
交通取締班

市南警察分局、爲徹底取締馬路交通起見、現已擬定計劃、由該分局所屬各分駐所全體交通警士組成交通取締班、由該分局保安股指導之下、定期出動、實施交通取締、預料該分局管內交通事故之發生、當可日臻減少云。

歌謠
建設華北

颳好風
下好雨
家家戶戶都歡喜、
趁這五次治運作起來、
先把華北建設起。
把華北、
建設好、
聖戰的後防安定了、
產業的基地立成功、
大東亞的勝利才確保。
建華北、
要勇氣、
願大家、
全一致。
因爲大東亞戰爭要勝利。
第一是華北有關係。
華北是產業的大基地。
你說是不是？
增物產、
展公路。
安心求學安心住。
增產要倉又滿庫、
農工商賈合起來、
好把城鄉齊愛護。
暮暮又朝朝、
朝朝又暮暮。
往前建設邁開步。
治安強化成功了、
當局的苦心才不負。

平民院租用規則
市署財政局佈告週知

本市公署頃制定財政局管理市建平民院租用規則、昨日布告週知、規則條文如下：

第一條、本局管理市建平民院租房事項、除社會警察兩局別有取締規則外、適用本規則之規定。

第二條、市建平民院租戶以中國人爲限、須申請本局核准後、發給租房許可執照後、方准遷入居住。

第三條、凡欲在市建平民院租房者、須填明年齡、籍貫、職業、眷屬人數、並覓具妥實保證、申請本局審查許可、依次訂租給照。

第四條、市建平民院房屋、未經本局核准給照、而私自佔住者照章取締。

第五條、租戶領得租房許可執照後、只限本戶住用、非經本局許可、概不准轉租其他任何房戶、如有私自轉租、或分租及收容雜人、賭聚娼賭等事、一經查明即勒令遷出。

第六條、市建平民院租戶、戶主如有出亡之時、其直系親屬、即父、母、妻、子等、須請求變更租戶名義、繼續租用、前項直系親屬、以有戶籍可證者爲限、

第七條、本局派駐各平民院管理員、每年須按四期調驗租戶租房許可執照、及繳租單據、如租戶姓名不符、或不屬其直系家屬者、得勒令遷出。

第八條、租戶變更名義、或退租時、應於十日前向管理員申報、再赴本局核辦。

第九條、租戶如遺失租房許可執照、須覓保證或登報聲明、向本局請求補發。

第十條、市建平民院住房每間每月按照規定租價收租、此外不收其他費用、各租戶不准拖欠租金、違令勒令遷出、欠租由保證人負責代交、（租價大間月租二元、中間一元、小間五角）

第十一條、新租戶遷入、在月之十五日以前者、照整月收租、十六日以後者、照半月收租、

第十二條、市建平民院租戶、每月應交租費、由本局稅務科直接徵收、掣給收據、再向管理員報驗、

第十三條、市建平民院租房如有損壞門窗牆壁等處、均由租戶負責自行修理、並不准擅自改築、違者應令收復原狀、或賠償損失、如租戶無力修復或賠償時、由保證人代負責任、

第十四條、市建平民院、不准擅自搭蓋席棚居住、或堆積物品、以防火災、違者限期拆除、

第十五條、市建平民院租戶、門前須保持清潔、一切穢物必須傾倒垃圾箱內、如有不清潔租戶、管理員須會同警察、照章取締、如不遵從、勒令遷出、

第十六條、本規則自呈奉市公署核准之日施行。

本市苞米粉廉配處
今日發售苞米麵
每斤六毛七分每人限購三斤

本市苞米粉廉配處、前以原料來源不繼、不得已而停止廉售、一般低級民衆、莫不引領盼望其早日恢復、頃該處在社會局指導之下、與青島惠民社協力合作、業告成功、幷鑒於近日物價漲之狀、影響社會治安、均非淺鮮、即由該社提供苞米原料、交由廉配處製粉充在台西鎮、臺南路、台東鎮、威海路商會舊址內各設臨時廉配所一處、廉價發售、以後當再斟酌需要情形、隨時添設、俾資普及、至此項苞粉、因成本關係、暫規定每斤售洋六角七分、每人限購三斤、只收洋二元正、以省找零手續、每日發售時間自上午九時起至下午四時止、幷聞已決定於今日即行開始、斯誠本市平民之福音云。

新衣同業公會
正式成立
鄒靜菴任會長

新衣同業公會、於日前在當局監督之下、業經正式成立、當選得鄒靜菴爲會長、梁松山、張福瑚爲常務董事、劉芳德、初銘璽、林芝亭、孫德齋等爲董事、陳德福、殷明齋爲候補董事、季世芳、初銘章、劉子政爲監事、孫維三、王鴻儒爲候補監事云。

內外行情　十一月廿四日

	一月開	最高	最低	收盤	成
○生油期貨前場	一五〇、〇〇	一五〇、〇〇	一四八、八〇	一四九、七〇	五七車
○生米期貨前場	七七、三〇	七七、三〇	七七、〇〇	七七、一〇	一八車
○生油期貨後場	一五〇、〇〇	一五〇、〇〇	一五〇、〇〇	一五〇、〇〇	九車
○生米期貨後場	七七、三〇	七七、五〇	七七、三〇	七七、五〇	四車

○土產現貨

現生油　一四八、〇〇　成　三〇簍
現豆油　一八五、〇〇　成　二〇簍

警局交通股取締
違章不良車夫
協同分局嚴密實施

青島市警察局交通股、爲整飭本市交通、注意不良車夫違章營業起見、特製定交通取締實施要領、協同各分局交通取締班、自十一月二十一日至二十三日間、實施取締、收到良好成績、茲將取締實施要領錄次：

一、期間、十一月二十一日至二十三日、十九時至二十四時（三日間）

一、目標、不良車夫、無照轉租、及其他違定章者、或自用人力車營業者。

一、各分局編成三—五固定取締班、及一—四遊動取締班、

一、各分局對於管內情形、應於交通重要地點、設固定取締班、

一、各分局按所編成之遊動取締班之計劃分通暢、由遊動班分別巡邏取締、尤應注意偏僻之地點、及各娛樂場所附近之人力車、

一、每於開始時間、另由交通股每日通知之、應派員台同實施之、

一、但台東分局及滄口分局不在此限、

一、各分局於翌日將實施情形每日呈報。

車捐逾期不繳
從嚴罰辦
限期已迫勿延誤

本市財政局、以合車主繳納車捐換領捐牌之期、業已規定於十一月一日起至十一月末日止、倘逾期限不予完繳、一經查出、決從嚴罰辦、關於此項繳納車捐辦法、業經由市署公佈週知、茲因期限迫近、閤合車主惟恐再有疏忽延誤情事、乃互相勸勉、至各該管征收辦事處、迅速繳捐領牌云。

雲香樓燒烟女侍
被警抓獲
連同經理帶局

餐店僱用女侍、既屬有傷風化、更與治安攸關、本市當局爲整飭紀風起見、屢次明令各警察機關嚴行取締、乃仍有不法營業店、應視法令、暗中僱用女侍、以利營業、本月二十日平度路雲香樓經理趙敬宣、（唐山人）正利用女侍招徠顧客子時、當局警察查獲、即將女侍王秀英、張樹德、及該營店經理、帶往市南分局處辦云。

孀婦孫袁氏
冰霜凜節
親友贈匾表揚

本市易州路新興德經理孫思顯之子孫玉松、娶妻袁氏、（年二十七歲即墨人）新婚未久、該孫玉松即因病身死、其妻袁氏、將其喪事料理後、懸兩人情感之融洽、遂有厭世之念、於日昨乘其家人不備、吞服鴉片自殺、以全貞節、經發覺後、當送往青島病院、救治無效身死、該袁氏忠顯之親友、念該袁氏在世風不古之時、竟能如此貞節、頗爲可風、特贈子「冰霜凜節」匾額一方、以資矜表善行云。

第八章　八千里外的敵人

於是白萍的思潮、給這一聲女人的呼喊、便打斷了、他禁不住停住腳步、揚頭一看、那邊從馬路上、斜奔來一位中國女郎、雖然她是來到友邦日本了、可是她穿的仍然是中國的短旗袍、套着一件厚夾風衣、她跑來的很快、累得氣已吞息徵徵不住氣喘。

「白萍、白萍、你、原來一個人在街上閒溜啊、我在你寄居的日本人家裡、找你是我不見、我又出來、各處找尋你、也是找不着、我好容易的、在這裡看見你了、你卻又甚麼事沒有、好整以暇的、悠然自得、在街上閒溜、你眞是一個莫名其妙的奇怪人了」。

白萍乍一看見這一位中國女郎、他與有些疑惑、是自己的眼睛花了、或是在做夢、原來這中國女郎、乃是白萍在中國的一位好朋友、她也是留學日本的中國學生、不過、她在一年前、已經學成歸國了、並且她在華北、又擔負着政治上的一點國策小責任、今天、是爲甚想不到她冒來的、她這是從祖國、不遠八千里地的、跑到日本來了、自己怎不爲之吃驚呢、怎不疑惑自己是眼睛花了、是在做夢。

「黃玫、黃玫、是你、你這是從那裡來、從那裡來」。

第九章　日本是第二故鄉

「我呀、你想想、我是從那裡來、我是從我們的祖國來」、黃玫和白萍這幾句話的功夫、她業已跑到白萍的面前來了、她自自然然、伸出一隻右手、去讓白萍握着、她並沒絲毫勉強的成分、她和白萍幾年來的友誼、業已讓她們進步到這一個階段上了。

「你從祖國來、你爲甚麼又從祖國跑到日本來呢、你有甚麼事呢」。

「我沒有甚麼別的事、我不過爲了你罷了、這次大使要回國了、我特意的跑來、迎接你回國任事、你看見我來、覺得這是出乎意料的麼」。

「是的、你爲着我、竟自不顧一切的、又跑到八千里外的日本來、非但我是意料不到、而且是我覺得驚奇的、你既然是不遠八千里的前來接我、那你爲甚不早來一封信、告訴我一聲、我也可以去車站接一接你、這樣、我自然是感謝、並且又有些過意不去了」。

「爲甚麼我來日本、還要你去車站迎接呢、日本我又不是沒有來過、並且也是我的第二故鄉、我一切還很熟、不會迷路的」。

鐵騎銀瓶傳 (17)

王度廬著・鐵濤畫

第八回　冤魂靈泯沾三尺土　馳義情拳打牛大雲

雪瓶當時由馬上的包袱內取出了銀兩，每人果然加倍地有賞、然後她又吩咐說：「走吧！回老牛山那鎮上去！」兩個木匠接了銀子，才把面色緩過來，可仍然都皺着眉，表示這點銀子真不好掙。趕車的却把銀子收藏在他的褲腰帶裡，跨上了車，揮鞭趕着騾子就走，這時車上不放棺材了，只放着鋤鎬斧鋸作木匠用的傢具，所以地方很寬，兩個木匠也就都跨上車去，跟韓鐵芳坐在一起，這裡雪瓶還沒走，她還望着她的爹爹，由大柳樹的樹根下，往葬埋她爹爹的那地方，細細地看，就像是丈量地畝似的，並且她又收了劍倚馬站立，拿手絹又揉了揉眼睛，然後她才騎上了馬，向着車趕來。她的馬隨在車後約五丈遠，韓鐵芳時時抬起眼來去看她，往日積在心頭的一個謎，「病俠的親近人」、「飛駱駝」、「秀備奇峰春雪瓶」，他哪裡想得到

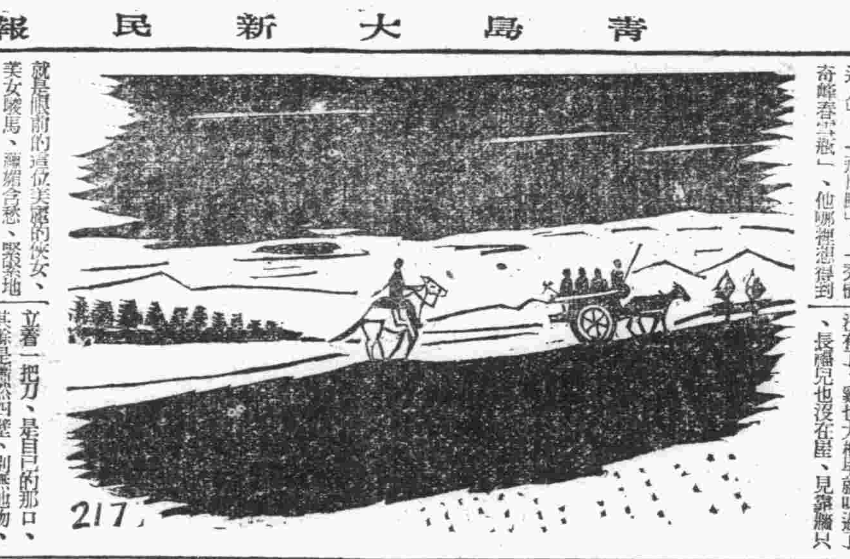

就是眼前的這位美麗的俠女，美女騎馬，纏綿含愁，緊緊地隨着他前行，兩旁是大漠無邊，天色漸暮，一幅神秘景象，車輪馬蹄都顯得沙響，又穿過一漏草原，再行多時，車後的春雪瓶的模樣看不清楚了，一回頭，却見遙遙有幾點燈火，又走，便走入了那老牛山下的小鎮，在一家店房前停住，就有兩個木匠抬他下車去，長福兒也早來到這裡了，也過來攙他，就進了店，他被放入了一個土屋的土炕上，土牆上有燈光一點，如同個螢火蟲的屁股似的！屋外有各種聲音十分雜亂，他躺臥在炕上又覺得傷痛，心中真是不知是一種什麼滋味，歎了一聲，又閉目冥想、閉着眼睛彷彿能看見春雪瓶，但又不知這時候雪瓶是住在哪間屋裡，怎麼總不見她說話，也聽不見她哭泣呢？可又不能向誰問，屋裡只是長福兒，伺候着他吃過了晚飯，外面的天黑黑，臉上的燈反倒愈發昏，屋外的談話聲漸漸沒有了，可是階下的秋蟲又唧唧的響着、真叫人的心裡煩，待了會，長福兒在炕角兒拳屈着腿兒睡着了，韓鐵芳本想叫他把雪瓶叫過來談談，如今却也不能叫他，並且身上的疼痛，傷又都痛，自己坐起來往傷處敷了藥，又想着那些話到底是很當說說不說？心中猶豫輾轉，忽然決定了，忽然又覺得不忍，而且覺着：我這個人太不懂且有妻子，武藝又太不高強，病傷而後能夠痊癒，但要許雪瓶一條腿罷了！我哪佩作人家秀奇峰的伴侶呢？咳！算了吧！

他抱着一顆憫悵失望的心，躺在炕上睡了一會，半夜又醒來，聽得遠遠雞既悲且鬱，店外有更鼓徐敲，燈已滅了，他又想了半天，又認為病俠所囑咐的話還是應當向雪瓶去說，不說顯得自己是不誠實，不痛落，說出之後。她聽了是喜歡，還是憤怒，自己不管，總之，應當向她說！好了，決定了，我遺蓀蝴蝶紅，撒家資，出來遨遊，哪一件事沒有決斷？如今豈真倒「兒女情長」？」我打劉角牛，敗蕭仲遠，單身大戰藏家莊，月夜之下與群賊交手，馬涉渭水，回想起來也是轟轟烈烈的壯懷，一遇到玉嬌龍，再遇到春雪瓶，我就顯得這麼「英雄氣短」了！於是興奮異常，直到天快明時，他才又睡着，不知這個覺睡了有多少時刻，及至醒來，却見那破窗戶之外的天光已竟大亮，秋蠅之聲都沒有了，雞也大概早就叫過了、長福兒也沒在屋，見窗臺只立着一把刀，是自己的那口，其餘是蕭然四壁，別無他物，他又瑕想，盼着傷好了之後，一定要在春雪瓶的面前作幾點事情，驚一驚她，想着這時她大概已經起來了，不如把她請到屋中來，輕輕落落地把話細話都跟她說一說，於是就坐起身來，向外叫道：「長福兒！長福兒！」連叫了幾聲，才把長福兒叫得一邊答應，一邊跑進了屋，

象局常識

○勝局啓蒙

徐詞海　胡錫孫　合輯

改編征費（孫桂枝擬）

黑局　紅局

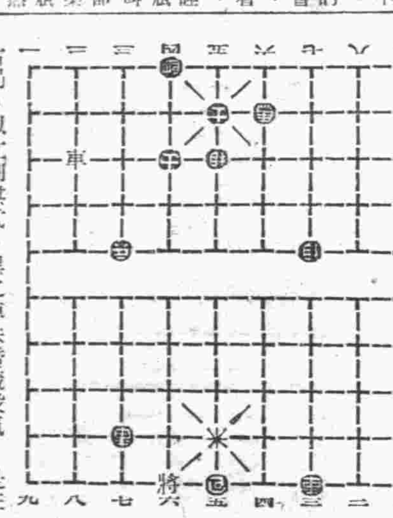

右局、似江湖棋式、黑之陣法暗藏殺氣、是在紅之巧於驅遣炎、使車正將、雖不甚簡、然無甚深奧、蓋正常之籍車殺也。常見江湖賣棋式者、往往以此種抽子誑着之和局示人、貪者往往受欺、今研此則知其利害矣、

日語講座

ソレデハ御願ヒ致シマス。（那麼拜託您了）

ハイ、承知致シマシタ。（是，我知道了）

今日節目

▲八、三〇新民體操▲八、五〇初等日語講座（第九四講）內田阜甫▲九、一〇對中學校放送▲九、二五時局放送▲九、三〇新聞▲九、五〇商情行市▲一〇、〇〇行政工作報告（以上北京）▲一一、五〇唱片，新民青年歌，雅涼關（青島）▲一二、〇〇報時（東京）家居常識，食物調理與營養素的變化（北京）▲一二、一〇唱片（青島）▲一二、一五娛樂節目，一、滑稽大鼓，三怕婆，架冬瓜，二、蓮花落，錫大缸，繡荷包▲一三、一五新民時間，青年與思想的轉變、新民會冒傳部員蕭煥明（北京）▲一三、二五唱片▲一三、三〇評書，水滸傳（第二八二回）蔣評芳▲一三、四五對小學校放送，第五次治強運動之回想，第四民教館館長武鴻橋▲一四、三〇新聞▲一四、四五娛樂節目，一、梅花大鼓、黛玉葬花，斬鳳樓，二、相聲，大保鏢，劉金，三、牌子戲，莊稼忙，杜貞福，果萬林▲一八、〇〇新聞▲一八、一五兒童時間，一、兒童劇：覺悟，二、唱歌：1治安強化歌、2漁樵耕讀，北京市立崇外南岡子小學學生演播，兒童新聞▲一八、四〇中等日語講座（第九四講）番田信夫▲一九、一〇廣東音樂，1香夢，2凱旋，3私語，4三醉，5迴文錦，6白頭吟，棉社演播（以上北京）▲一九、四〇演講，曹商樣局長（青島）▲二〇、〇〇新聞▲二〇、二〇家庭衛生講座，談肺炎，北京衛生局股長王炳文▲二〇、四〇京音大鼓，難臣宴，白鳳鳴▲二一、〇〇管弦樂，哈爾濱市內管弦樂團演播—由滿洲轉播—▲二一、三〇單弦，高老莊（上）曾振庭（以上北京）▲二二、〇〇報時（東京）新聞、新聞解說（北京）地方新聞、預報節目（青島）▲二二、三〇京劇（北京）

三環白蘭地　牌子老　味道好　定價小　東雲批發電話二七五二三

遺失居住證聲明欄

第四三四九四一號居住證遺失　下河晶楊家上流楊傳先
第四五五二四六號居住證遺失　下河晶劉家下河劉王氏
第四三六九六二號居住證遺失　下河區灣關村孫明琛
第二六〇五三三號居住證遺失　四方村興隆路九〇號黃書亭
第〇一八〇八九號居住證遺失　雲南路一六九號一七戶鄧鄭氏
第六〇一九九號　居住證遺失　嘉祥路五號內一五九戶宋管氏
第五八四六一號居住證遺失　南仲家窪一五七號譚世義
第二八六〇三八號居住證遺失　登州路一五號劉朋來
第三三九五三八號居住證遺失　東鎮一路市場一二七六號李洪賓
第一〇〇九七一號居住證遺失　江寧路一五號宋兆吉
第一七八九七一號居住證遺失　上海路五一號內二戶王殿氏
第二七八八九八號居住證遺失　北仲家窪一七號何華清
第二七八八九九號居住證遺失　北仲家窪一七號何崔氏
第三三四〇七六號居住證遺失　大康華工北舍一路三號孫明山
第五五三二七五號居住證遺失　奉天路三七號之甲王潤堂
第二一一七〇五號居住證遺失　芝罘路六二號王克廷
第〇〇四三九八號居住證遺失　北京路四一號劉錫功
第一八二八六九號居住證遺失　上海路六一號劉作松
第一六〇〇四三號居住證遺失　陽穀路一三號姜世祥
第三三三六一六號居住證遺失　東太平村一〇三號九戶胡宗章
第五九三二三六號居住證遺失　南仲家窪一二二號周瑞瀛
第〇二六二三三號居住證遺失　湖南路一八號張紹起
第一三三五八九二號居住證遺失　博山路六二號王陰松
第一三五八九六號居住證遺失　博山路六二號徐希和
第二五九四〇三號居住證遺失　四方厚德巷八號王吉洪
第三三〇七〇八號居住證遺失　濱縣路一八號孫正材
第〇七八四八六號居住證遺失　貴州路三號周淑蘭
第〇二二六〇二號居住證遺失　滋陽路四七號附一七戶馬徐氏
第〇四〇〇一六號居住證遺失　龍山路一九號管孝伯
第〇四八四六三號居住證遺失　河南路一二號王樹賓
第五六六四三一號居住證遺失　國島一路一號內一戶王冠欄
第三六六八七四號居住證遺失　滄口營子村二八一號張裕隆
第二八一二三〇號居住證遺失　滄口大馬路五七號瓊承山
第五五八三八一號居住證遺失　四方東滄灑村一四五號范存法
第一二六〇八四號居住證遺失　周村路七三內十戶姜道息
第二三〇一二二號居住證遺失　利津路一二號王壽高
第二四四〇八六號居住證遺失　利津路一二號黨國章
第二七九四九號居住證遺失　益都路一〇三號張丕烈
第五六三七二〇號居住證遺失　黃島路五七號萬合全
第五七四五七六號居住證遺失　天津路二二號衛德緣
第一六四二七三號居住證遺失　大港一路六號杜吉珂
第二七〇一九六號居住證遺失　長興路七六號內二戶石青和
第一一四〇五一號居住證遺失　大連路十號時金城
第五六二〇八〇號居住證遺失　觀城路一一〇號八三戶孫衛坤

第一〇五七二一號居住證遺失　觀城路二一一石文滋
第一三一八五三號居住證遺失　河南路七九號孫寶澄
第二五一二五五號居住證遺失　小村莊小白貯路六八號張美英
第三〇六〇號　居住證遺失　即墨西關裡十一號黃鑑三
第一〇四二八六號居住證遺失　觀象一路二二號焦景懋
第〇七一九七八號居住證遺失　四川路一九號一八四戶趙　宿
第三〇九三三〇號居住證遺失　台東六路二二九號三戶邱子順
第一四七九七號　居住證遺失　錦州路六九號三戶孫賓玉
第二二六五七一號居住證遺失　小港一路四六號鄧宏宜
第〇七八五九四號居住證遺失　貴州路三號內五六戶李詩竟
第〇六六〇七七號居住證遺失　西廣場一二二號一三戶劉寶林
第伍七二七〇七號居住證遺失　肥城路四號王呂氏
第五七二七〇八號居住證遺失　肥城路四號王遠先
第五七六二〇〇號居住證遺失　肥城路四號王德卿
第三二四九〇號居住證遺失　台東三路七八號內一戶紀仁傑
第〇八四〇四一號居住證遺失　金鄉路九七號王壽臣
第五四八八一六號居住證遺失　南仲家窪新內村二三號呂作楫
第〇三五一三二號居住證遺失　定陶路一〇號夏尹氏
第三五三五八七號居住證遺失　順興路實海里一六號王明亭
第一七七五七九號居住證遺失　無棣二路四三號之甲江存深
第五五一〇八六號居住證遺失　西吳家村三二三號李文睿
第〇二六一一三號居住證遺失　雲南路八二號張大民
第二四六四三號　居住證遺失　朝城路一四號陳春貞
第四六〇七四八號居住證遺失　李村河南八一號黃李淑貞
第〇九六七三八號居住證遺失　四川路新廣場三三號王大紹
第三三一六〇一號居住證遺失　南仲家窪七六號二戶胡明德
第三三九八一〇號居住證遺失　東鎮德盛路六號杜銘毅
第〇六八一四一號居住證遺失　台西鎮五路四號十戶王廣經
第二四七〇五三號居住證遺失　奉天路五九號連吉才
第四四七八七〇號居住證遺失　沙子口區段家埠村三號段京因
第三五四二一〇號居住證遺失　山東路一一七號孫靜安
第三三一七一四七號居住證遺失　華陽路四五號王成友
第二四四三四號居住證遺失　五號碼頭一四號初振善
第〇〇九三四三號居住證遺失　廣西路四四號常成利
第三三九八五八號居住證遺失　東鎮德盛路二四號于秉愈
第二四四四〇號　居住證遺失　即墨廟頭村宋中美
第二八二九二五號居住證遺失　曹縣路五一號張子良
第四三九三六四號居住證遺失　張村區張家下莊王　立
第二三一七六六號居住證遺失　清和路三四號賈洪德
第一八五九一九號居住證遺失　蕪湖二路七六號王立順
第五三六三三一號居住證遺失　曹縣路八號火柴公司王日信
第二四六八五四號居住證遺失　西山路六號李廣牧
第〇二一二三〇號居住證遺失　湖北路四四號劉鴻民
第一八八一一四號居住證遺失　大港山村二五一號仲偉倫
第二一〇九〇號　居住證遺失　高密東關宋家園路八號畢振東
第三三七三七一號居住證遺失　福寺路九號內二戶徐桂章
第〇三六六三七號居住證遺失　西康路八號趙志誠
第三五〇七四七號居住證遺失　四方興華街八五號滕玉學
第二四六一五號　居住證遺失　威海路五一號內三戶譚　阿
第一四七四四〇號居住證遺失　錦州路兩興里一六戶楊志文
第二四七七二九號居住證遺失　威海路三九號曲寶忱

義昌烟店緊要啓事

敬啓者、徐長瑞因無意進行甘願讓股於其他之股東同意認可並經知見人王□三建周等諸先生作中將股東計有敬恕堂徐、有恒堂徐代表徐長發、同泰堂徐、六經堂徐、徐道洪、徐道濂、徐長濟、自今而後凡號中欠內欠外字號牌匾傢具貨物來往賬項及對外作保與生意之盈虧皆於敬恕堂徐長瑞無涉完全歸有恒堂等之四代表人（徐道洪徐道濂徐長濟）担負完全責任除立字據分執外並再鄭重登報聲明　淄川義昌號謹啓

遺失聲明

敬啓者敝號在博山貨得魯興銀行立青島大阜銀行照付總字第三一四一三號青字第六五四號匯票一只計國幣二千元正此票已在途中遺失除向大阜銀行掛失止付外勿論落於何人之手概作廢紙特此登報聲明　淄川同泰福謹啓

遺失聲明

敝人不慎十一月二十日將方形篆字陰文圖章遺失無論落於何人手內概作廢用特此登報聲明　馬賓明啓

遺失聲明

茲啓者鄙人昨午持有匯票四只係高密德生祥估公順祥印十一月廿一日出祥字三十四號德泰祥照付一只計洋三千元所日興祥號十一月十九日出慶字八十四號慶昌號內丁彥東照付一只計洋三百元高密德合祥十一月廿三日出德記指頭四十一號四十三號益成號照付二只計洋四百元以上四只共計洋三千七百元於車站不慎遺失除覓保提款外特此登報聲明作廢　姜青齋啓

緊要聲明

啓者敝號夥友邱滿雲六二九九四于文編三〇〇六于永石五六〇八一〇曾守珍五六〇八一六號現已出號重將担保帶去呈請警察局註銷外嗣後無論發生何事敝號概不負責特此登報聲明　石村路二一四號協泰號啓

緊要聲明

啓者敝人担保王友居住證劉延臣二一〇四三九方悅德二一〇四三三王立河二一〇四七八張元喜二一〇四六一方明義二一〇四八一龔正邦二一〇四三三王尔澤二一〇四六四張成三二一〇四三三劉保室二一〇四〇九王保仁二一〇四三七劉嘉寶二一〇四〇八姜德二一〇四七九王宗寬二一〇四六九劉保池二一〇四二五房立良基二一〇四二三劉中良二一〇三八九二號另有他就照將居住證帶去除向警察局註銷外嗣後無論發生何事敝人概不負責特此聲明　小港二路廿五號附一戶馬鳳樓啓

緊要聲明

還啓者茲有李英秀邢玉賓聚春馥李邢氏前在青島由敝人担保領有第四一八二五號九五四六號四三三九號八三五四六號居住證該四人現已回家特此聲明作廢　魚山路十一號李寶甫謹啓

緊要聲明

啓者茲經敝號担保具領之居住證前敝號夥友姜伊三第〇九五二七號王秉正第五六五〇六六號二君先後出號重將居住證帶身帶去除呈請警察局註銷擔保外特此登報聲明　河南路十六號福生鐵工廠啓

緊要聲明

還啓者茲有本號夥友曲蘭亭劉桂亭現已出號重將本號担保所領之居住證計五五八七三二號五五八七二〇號帶身帶去除呈請警察局註銷外嗣後無論發生何事敝號蓋不負責特此合報聲明　四方北山二路十八號永興工廠啓

訂婚啓事

我倆經秦燕郊劉劍波二位先生之介紹雙方家長之同意彼此之深刻瞭解已於國歷十一月十六日正式訂婚特此聲明　董麗娟　孫譽玲　謹啓

招聘技工

茲本廠現擬聘用機器模型技工一人凡有熟識機器模型之經驗者並須體格強壯身無嗜好又招募練習生一名須有初中畢業之程度或有相等之學識者若願就上開職業者請於本月廿七日至廿八日上午十時下午四時到湖北路二十一號甲面洽可也

朱舜賡律師代表馮竹齋緊要啓事

頃據馮竹齋來所聲稱本人所生之長次子耕華耕芸已於本月十八日由家分離各自獨立生活除經貴律師證明契約外特再請代為登報聲明嗣後耕華耕芸無論有何事項本人概不負責等情前來合亟代為聲明如右　事務所中原路四十七號電話（二）四八五一號

中和戲院

山東路北首　電話二二六二三

韓子峯　黃寶岩　田菊林　婁亞儒　楊壽山

午戲：洪羊洞　打漁殺家　飛虎山
夜戲：全本　麗珠夢

午戲價目　池座十排一元　樓座邊座七角

新華大戲院（東鎮分院）

寧夏路三十六號　電話〇三五五五六

崔廣福　馬盛龍　馬麗雲　李皓明　劉俊華　牛雨聲　小翠芳　尤金圭　小雪芳　賈春燕

午戲：第一大膽　戰蒲關　金雁橋
夜戲：文武紅鬃烈馬　好戲唱做

票價：樓上一角　九律下四角

金城大戲院

西大森村路十二號

坤伶泰斗南部評戲皇后劉界明星

陳豔霞　花陳紫劉　花蓮紅　陳豔娥　紫君　劉金霞　春喜

午戲：停演
夜戲：全部杜十娘

座價　池座前排十排七五角　樓座後排五角
先期售票　入座對號　售票時間每日上午十時

國華簡易食堂

經濟大菜　¥2.80

浙江路十二號A（湖南路角）　電話二、四七六四號
定於十一月十二日正式開業　歡迎賜顧

平安

館陶路二十二號　電話二四二一八
時間：每日午後一時起十一時止循環開演
票價：一律一元　小學生兒童七角　加捐一成

今日非常供獻　本月青市銀幕首輪歷軸巨片　各地盛譽社會哀豐纏情戀綿悲劇

影界明星李綺年領銜　陸露明　余琳　鄭重　嚴化　合演

……兩性間愛情過程中的弧形線……

破鏡重圓

青年摯痛人心坎！　激流熱情者看淚！

鴛盟撕殘　海誓山盟　孤雁千里　血痕淚斑

新舊思潮的分野　母妻的愛恩　誘你走上正途　指導你認清的歧點

下期選映　周璇主演　梅妃

明星

安徽路六號　電話六八九二一
每日下午一點半起開映五場循環

今日隆重獻映　好萊塢著名紅星　麗琳哈蕙主演　歌舞愛情歷史巨片

一代舞后

富麗堂皇場面　劇情纏綿悲　是歌舞極品　是愛情上選片　（加演詳細中文字幕）

下期公演　夢斷雲天

慈光大戲院（東鎮）

雲門路二十三號　電話三一六八八
循環開演　座價　優等四角　兒童學生三角　加捐一成

今天公演　明星影片公司出品　全部有聲對白滑稽巨片　尤光照　龔稼農　主演

壓歲錢

壓歲錢遊週社會！一塊錢人視察間！

下期公演　岳飛　小梁王！

光陸電影院

海泊路六十三號　電話二八七三四
循環開演　每日起十一時至晚十時　星期例假提早開演
座價　四角　加捐二成

今天獻演　明星公司出品大偉大出品　全部有聲對白偵探巨片　王徵信　顧蘭君　主演

金鋼鑽

大探勇智雙絕！惡盜詭計多端！

下期公映　壓歲錢

光陸

請來看看！

這部有情有節的故事包你新片感到的你津津有味回去

滿洲映畫驚人光榮偉大出品（聊齋誌異之動人故事）

耗資百萬　轟傳南北　全部歌唱　偉大場面　超凡傑品

胭脂

打破以前滿映出品！　發掘日前影壇奇蹟！

桃李爭艷

明星公司出品歌唱旖旎片

李萍倩編導　葉秋心　顧蘭君　王徵信　孫敏　主演

各顯身手　勾心鬥角　三角戀愛　醋海波瀾

青春誤　打碎王欄杆　名曲二支

旋律有如仙樂！清歌有如鶯囀！

婉轉動聽。繞樑三匝。溫馨細膩。蝕骨有魂

福祿壽喜　循環開演　一時半起

京城都藥房

在百方之宣傳中以服用後之効果爲訂明

都藥房淋藥

全治者續出！非一時的流行之新藥亦非從來之白檀油劑果偉大決不得愛讀記憶拔本的「都藥房淋藥」
◎預防亦可使用樣傳好評
京城車站前（蓬萊町一丿二七）

特許專任製造本舖　合資會社　都藥房　京城府蓬萊町一丿二七　電本（二）七四八二番
青島山東路一六一號　總代理店　井上誠昌堂　電話二三三五號　（其他各藥店均有代售）

十年以上之淋病與婦女病（赤白帶下冷症）　只三日之內服即可痊癒　萬人皆待此之世界的獨特藥出現！

英記酒樓

酒菜　麵飯　星期　茶點
山東路一七〇號　電話二五五九號

花柳科

特備最新電機專醫　淋病下疳　梅毒橫痃　包皮潰瘍　皮膚等病　負責根治　短期保癒
張萬年大夫　雲南路八十七號　電話（二）七七四四號

協和油質冷霜

前北京協和醫院出品　大東亞博覽會寶店之一　現售每瓶一元五角　代售本市各大百貨店
批發處　協和商行　北京前內變與衛夾道二十三號

包戒

鴉片　嗎啡　海洛英
優點　在院免費　看護週到
有意想不到的妙法　戒後叫你拍案稱絕
簡章來索即奉
青島黃島路五十號　華書田醫師

新肝精

男女虛弱者的大福星

補血增精

未老先衰　惡症結核　增強助氣　調精滋養　奇效超群

NK—176

正信會計事務所

會計師　胡銘新　王炳芝
事務所　大沽路交易所內三樓三一六號　電話二八五
分所　肥城路四號
東鎮分所　萬壽路五三號　電話三一七九三

茗茶

電話要貨遂叫遂到
新到各地馳名香茶　批發零售歡迎主顧
開幕伊始　特別價廉
青島永泰號茶莊　滄口路五十三號　電話（二）三六九二號

華振氏藥房

本藥房聘有專門藥學人才調製各國藥方所用藥料均選上乘按方調劑卓誠精良決不以劣品混入以重道德諸名醫處成藥化學藥品及化妝用品等無不俱備定價特廉如蒙惠顧無任歡迎
山東路二十七號　電話二四〇三四號

大相士神算靈機子

注意
占課：占無不驗
談相：談無不中
批命：批無不準
諸君有疑難大事、速來問卜、課金二元
久寓青島湖南路卅五號上海飯店三樓七號
遷居謹告

亞細亞餐廳廣告

敝店前內部暫停營業以致惠顧諸君不便殊抱歉現已收拾就緒重新開張特聘名廚中西大菜味美價廉適口便利小吃部會便餐特別價廉定於十一月十八日正式開幕敬希各界好友惠顧是幸
迎之安徽路三二號　電話一六二九

花柳性病專科

張萬年大夫

特備近代科學化各種電器醫械治療花柳淋病確具把握負責根治

各期梅毒　軟硬下疳　包皮潰腫　早洩手淫
魚口便毒　急慢淋病　包莖過長　發育不全

診所雲南路八十七號　電話二、七七四四號

安樂平

戒煙　去毒　滋補　強身
青島總經理　山東路中西大藥房　各藥房均售

強利比兒片

根治淋症藥到病除
神効卓越獨樹一幟

淋症纏身萬事落伍　期此靈藥立脫愁城

東亞建設、百政刷新、掃淋工作、刻不容緩、諸君萬一不慎、染患淋症、始而發熱腫脹、繼而排膿叫苦、抓耳撓腮、坐臥不寧、倘不及早治療、後患不堪設想、勿遲疑、速服本品保君立癒、恢復原狀！

◎內服三天
◎破涕成笑

本品係由極緻密精純的雙連氮苯磺醯胺製劑更配合有力的化學劑、精煉而成的猛力治淋奇藥根據二藥相乘作用發揮高度的殺菌効能、對於淋菌、連鎖狀、葡萄狀球菌等、能徹底殲滅、輕症一二日、重症三五天、依法服藥之下、止疼、消腫、膿汁斷絕尿液澄清短期治癒、永不再發、各大醫家、正在熱烈採用患者諸君請速試服！

166

主治

急慢性淋症、副睾丸炎、丹毒扁桃腺炎、中耳炎、齒槽膿漏面疔、以及淋菌性攝護腺炎淋菌性新久婦人病等皆有奇効

各大藥房皆有出售

竹村製藥廠出品　大阪市東區南久太郎町